滿洲報

大正十四年四月七日

本報 每張銅貨六枚
價目 每月現大洋九角 郵寄現大洋一圓
廣告 一行十四字起碼 一日每行現大洋壹圓
列費 特別及長期者另議
大連市山縣通一四二番 發行所 滿洲報社
電話 編輯部七五一三番 經理部四〇三四番
振替貯金口座大連三七三

列車發著

軍事整理大綱成立不易 國民會議條例須修改 某要人關於善會談話

（北京專電六日到）據政府要人談云、財政軍事兩案、已附專門委員會審議、財政及軍事善後委員之組織、大概有九分可通過之望、至於軍事整理大綱、政府方面意見、豫定將全國兵額減爲五十萬、現在奉天派擁有二十餘萬、因此關係故極力反對、其他軍閥、亦均各持一說、不肯相讓、於本大綱之成立、殆爲難事 國民會議條令、大概附第二次討議、加以審查希望任一星期以內成立、結局大概採用創去非賄選議員、之選舉法、再修正其一三字句以折衷之云

善後會議之延會（北京專電六日到）

六日之善後會議、因出席議員不足法定人數、遂延於七日開會云

蕭耀南仍擁中央（北京專電六日到）

傳聞態度曖昧之蕭耀南氏、本日有電到京、與湖北郭彔升氏訂立協約五條約鞏固湖北、服從中央命令、設有攪亂者、即以武力制止之云

日政界將大搖動（東京專電六日到）

高橋是清氏聲明辭職 開政界發生衝動之端、政界之波瀾、有漸擴之大勢、對於政友會總裁後任問題、及政局急轉之政界大小惑星、及貴衆兩院策士、五日猶四出飛躍覓致徹夜活動、今後之急激動搖、當於七日加藤總理自興津歸後見之

加藤首相等挽留高橋氏（東京專電六日到）

高橋氏辭職之意已決、於加藤首相等閣僚今後之存立上、頗有重大影響加藤氏爲挽留計、原擬於四日下午五十分赴長岡、因延至三時與憲政出身閣僚等在官邸有所協議、此行頗可重視云

岡田文相亦曾遞呈辭職（東京專電六日到）

師範教育費問題、由已陷於窮地後復轉勝利、岡田文相於月之二日密訪加藤總理、提出辭呈、表白其態度聲明於天下、加藤勸其再從長思索、乃於三日、高橋氏又忽聲明辭職、惹起政局不穩情形、但文相之辭呈、尚在加藤手保存中云

高橋氏辭職與內閣前途（東京專電六日到）

日本政局以高橋之辭職、於內閣頗有影響、實行其政業、愈益困唯、隨高橋之去、又引起犬養氏引退、結果或但憲政會單獨內閣或將辭散、否則或將總辭職、總之僅以更換閣員、內閣當不能之存、一般測觀如此

田中氏志在立一大政黨（東京專電六日到）

政界惑星田中義一男之入政界、彼抱握政權之心、已有素矣、其出現於政界之眞目的、卽欲政友會得有本黨革新中正派之多數、較綮實加入爲尤多、新立一大政黨云

政友幹部對內閣之意見（東京專電六日到）

憲政會之若槻基、浦等幹部、二五日在某所有秘議、憲政會幹部意見、高橋是清氏之辭去大臣、聲明退隱、是明因政友會之險謀、危險亦甚、如漫然使野田山本兩氏入閣、實爲無意味之舉、故待田中男就任總裁後、以總裁之身分入閣、若田中及政友會不應允時、則三派內閣之精神破矣、則脫退政友閣僚、組織憲政會單獨內閣可矣、主張此說者、相當頗爲强硬、今後之問題、則繫於加藤總理之意見云

商工農林兩大臣繼任者（東京專電六日到）

對於高橋商工大臣兼農林大臣之後任問題、爲尊高橋氏之意、將任野田卯太郎爲農林大臣、山本悌二郎爲商工大臣、野田如辭不就、則將以三土政務次官昇任之云

德國各派開始選舉活動（諾然專電六日到）

德國聯邦首盧获爾首相、三日招集各政黨首領、開秘密會議、由右黨聯合派選出之大總統候補者耶列斯氏、三日到伯林、殆爲列席第二次投票右黨諸黨之會議、共和派瓦伊馬爾聯立諸黨、大概決定推擧前任首馬爾克斯氏云

德銀行將償還英國借欵（諾然專電六日到）

德國々立銀行預備於本月上旬、全部償還英蘭銀行所借之五百萬磅借欵

高橋氏到政友 幹部聲明辭職

高橋是清氏於四日下午詣政友會最高幹部會議、聲明辭職之意、並正式宣言推薦田中義一大將繼任之意、幹部亦無異議云（東京專電六日到）

國際要聞

國際公法會議開幕

日內瓦四月一日、開始舉行之會議、與世界國家之前途、殊有莫大之關係、國際聯盟委員會、現已着手制定國際公法、據云該委員會擬將法律上可疑之點、完全刪除、又據專家聲稱制定國際公法一事、須由解決世界各國之困難問題入手、方有成功之可言、國際公法如不予以修改、仍存原來之條欵（多爲無定式之習慣、除外交公文外、餘未登錄、並多矛盾之點）則世界法庭將無眞實之根據、各方面深望聯盟委員會、行將研究若干年以前國際間習慣與協定之歷史、以期編製完全國際公法、此事將爲國際習慣史中最大之事業、制定國際公法之委員、多爲世界有名之法律家、除定公法外、並擬研究淫詞文字、白奴及鴉片營業、國際間軍火營業規定、國際間運輸與交通、與制訂航務條例等項事宜云

論說

湘西戰禍（恂恂）

嗚呼、我國何戰禍、終無寧息之望耶、胡憨之爭、雖告段落、而陝西問題、相繼以起、滇唐於時局行將望定之會、忽然就職廣帥、且爲聯治之主張、更引起大局之糾紛、乃當此聲中、湘西之戰禍又起、此固非僅湘西之不幸、實乃大局之大不幸矣

溯善後會議之召集、原爲制止戰禍也、乃自善會開議而後、不唯原有戰事、不能制止、且於開會之後、反有前此汴洛之爭、今玆湘西之戰、是則善會之收效、適得其反矣、攷湘中自民國以來、歷經兵禍、迭開戰釁、人民絕受水深火熱之創巨痛深、滿目瘡痍、赤地千里、雖撫綏拯濟、期以數十載、尚恐難復舊觀、何堪再繼以開戰禍哉

此次湘西之戰禍、發源於熊克武、熊氏於川中失敗之後、無地可容、遂乃侵入湘西、勒索民財、橫征暴斂、無所不用其極、湘省人士、不堪受其荼毒、不得已而請省政府、以武力驅熊出境、此湘西之戰事所由起、現在戰爭、確已正式開火、勝負屬誰、尚無確訊、第以熊克武孤軍深入、逆料決無倖勝之理、惟聞熊已求救於滇唐、唐允出兵相援、但唐所允派之援軍、則爲所部局之建國軍蔡鉅猷部、由此而言、唐之允熊以援助也、毋亦滑稽之甚、而重貽湘人自相殘戮之禍矣、嗚呼湘其永墮萬刼不復之境歟

英國終欲執歐洲之牛耳 劍橋大學對庚欵意見

倫敦特約通信、英國因地理上對歐洲大陸、呈居高臨下之勢、在政治人材上、夙稱老手、故歐洲政治史上、經過多次變更、英國人永未失其首領地位、政治能循軌前進、足爲他國模範、當去年樸陰開電爲法國總理時、堅持大法國主義、英國人爲自身利益起見、當時不惜與法國公文上來往口角多次、替德國說話、其親德之色彩、政府人物提倡之、輿論界大部份亦起而和之、按一九二三年後半年之形勢觀之、不啻有英德聯盟抗法之勢、及至法國之內閣及總統全換以後、英法形勢日見親密、至此次保守黨登台以後更顯、但英國人長袖善舞、伊決不索性迸德國於歐洲之外、以樹德國人之仇英心理、故近來英國方面、應倡歐洲安協問題、是即保持各方平均、以維持歐洲和平之局是也、在去年日內瓦國際聯盟會內、英國正爲工黨當國時代、故同法國總理同提倡世界裁兵問題、所謂軍備案是也、保守黨既主張增國防、而各殖民地之意見亦不一致、是以英國政府亦樂意將該案打消、因之提倡歐洲安協問題、藉以使該案無形打取消、英國人素知法比及波蘭三國之最要問題、卽如何可以使德國無復仇之能力、近德國已漸恢復其各種原狀、又曾有向波蘭政府表示兩國國界須重新劃一次、故歐洲大陸上忽又呈紛擾狀況、英人隨乘機而入、並常謂若欲保持歐洲和平、非英人插足不可、幷引歐戰前之例、謂吾英國早聲明英法一致行動、德國不致挑起戰禍、可免數百萬之生靈塗炭、此種論調爲法國所樂聞、而同時英國又提倡七國協約說、卽英法意比德波蘭及北斯拉夫是也、以和緩德國人之氣、大意卽謂畫出緩衝地點、由英國擔保、互相維持和平、英國人此時自然又爲執牛耳之人矣、此次國際聯盟例會英外相賈伯闌氏親與會、過巴黎時會與法總理作切實之討論、內容外界不知、但英國仍少露顧念德國之意、法國與波結關有暗約故法國要求波蘭應爲優待之國、雙方意見未得一致、此亦爲外交慣例、無足多慮、觀英國目下對歐洲安協之熱心、想在此次國際聯盟會內、當可見多小之結果也

庚子賠欵之英國部份、國內外巳喧囂塵上、記者今見英國劍橋大校之各分校校長教授等聯名、向倫敦太晤士報去一信、聲明伊等對此款用途意見、記者按劍橋大校爲英國最高學府之一、所有內閣閣員、權貴子弟大部均爲該校及津大校之畢業生、是以伊等意見想有相當之勢力、玆錄其意見大畧如左

英國部份之賠欵、須完全作爲教育及醫藥上之用途、其理由有四（一）在中國除督軍等外、無不欲用之於敎育（二）唯有教育可使中英兩國趨於友善、在目下中國受俄國日本兩方緊迫之時、若中英兩國能實心友善二十年、將於中英兩國俱有莫大利益（三）其他諸國若俄國用以單作教育基金、美日兩國作教育及培養人材之用、故英國決不可對中國丟醜、移此欵作其他用途（四）築鐵路、馬路或作去匣金保證等項固有利益但均係局部、而其範圍亦非普遍全國、至此種事業既失中國人之同情、更因外人加入管理招起、中國人之忿怒更有進行者、以區區每年四十萬磅、只有二十三年之期限亦無大用於造路等事業、故伊等主張用於教育及醫藥兩項

簽名於信後者十九人、均爲各大校校長及主任教授、其中有一牧師簽字主張醫藥與宗教連合、但另外有一教授、名冀爾斯教授、簽字絕對不許與宗教々育有關、是以爲簽字人中之奇者也、倫敦太晤士報同日有一論文、其大意按此信而伸說之、不贅錄之

追懷耆舊 金州一粟老人 平生之熱心公益維護地方 宜其逝世受晉勳之榮

得授勳四等之劉心田氏號伯良生於金州南山北麓劉家屯素封之家、幼穎悟拔群、賫性謙儉溫良且有仁俠氣、聲望夙顯、在清季拳匪變起之際、俄國設巨炮於南山日屠金州全城之計畫、氏拚身命至俄國軍營、見其長官、力說不可、制其暴舉、對於城內官軍住民、復說其事理、遂得免於兵燹之禍、鄉黨之人、深感其德、至今猶稱之不絕、後應俄國官府之聘參與裁判及其他民政、中外人士得以融和者、氏之力也

明治三十七年二月日俄戰起、是年五月二十六日、日軍佔領金州、設軍政署、氏應聘、爲民務長之職、盡力於裁判及地方行政當時以戰事粗定、人心恟恟搖動氏憂民生未能安堵、率先努力綏撫衆民、地方治安、得歸平穩、又以教育事業、足以起發文化、乃謀於金州碩學曹正業等、設立南金書院、立小學堂、聘日人岩間德也氏、爲教習、計畫普及日語、中日之接觸、其庶幾矣、該學堂於明治三十九年十月、雖改爲官立公學堂、氏仍爲該學堂評議員、力謀學堂之發達、及文教之振興、該堂在關東州公學中、有最古之歷史、與優秀學風者、蓋以劉氏之力、有以致之也

明治三十八年日俄戰息、爲金州民政署之囑託、於民政執行上深致匡補之功、對於地方、解釋因時制宜之眞理、以收攬人心、披瀝中日親善之至誠、示良範於衆生、直接間接注意於中日之融和親睦、以增地方於治理、而暢達民心爲

明治四十五年三月八日、以盡瘁地方事務之功、蒙賜勳六等授瑞寶章、實異數之光榮、氏益爲感激、竭其能力、勵精於州民之善導、當銀建問題事起、立於南派之間、持最穩健之說、深戒輕舉妄動、以防民心之搖動、對於當局、則建言最適合之意見、雖有異其主義主張者、然於劉之德望與識見、莫不敬服

金州出身之奉天省長王永江氏頗敬重其人格、以先輩遇之、常以相當之禮讓接近之、氏精通舊慣故實、對於裁判上、或鑑定或於諮問、率以公平態度處之、衆望因是日隆、氏雖居於金州、大連公議會推爲顧問、大連實業家亦推重之、又任爲關東廳經濟調查會委員參與於經濟界樞機之職、不勝枚擧

氏以國人思想、動則流於輕佻浮薄、頗以爲憂、以其救濟方法當以宗教之力爲多、乃復恢一時已中絕之金州孔廟祭典、每年春秋丁祭、不盛大嚴肅典禮、旅大方面、中日要人、前往拜謁者、陸年增加、爲今日州內年中大典之一、實爲州內文敎振興之發源點也、西山民政署長自去年蒞任以來、卽以氏之主意爲適合、得西山氏之援助、卒如氏之一生大志、重修金州聖廟、以實行地方人倫風化之根本道義

去年八月爲氏之七秩壽辰、氏設宴於其本宅邀、請地方官紳知友之士、頗極一時之盛、乃未幾病纏身、就醫大連滿鐵醫院、雖得尾見博士之診療、奈已爲不治之病、遂於一月中旬退歸金州南山之自宅、竟以藥石枉效、遂於三月二十八日上午十一時陷於危篤、當局達其功績於日本天皇、卽荷特敘勳四等、授瑞寶章、於四月三日發喪

氏之後半生、專心盡瘁於公益事件爲務、爲公務上便利計、以金州城內聖廟街現滿州銀行支店之一隅爲寓、日甘於簡素生活、以書畫自娛、消遣忙中之歲月、稱其居爲綠雨齋、名其別墅書齋一粟齋之後庭、爲靜觀亭、遺有二男二女、長子繼執家務、次子爲其弟之嗣子、長女嫁爲滿洲銀行金州支店長、大連西崗子順興鐵工場主人周文貴之妻、次女嫁爲東京帝國大學畢業生滿鐵職員、關東廳囑託閻傳綬之妻、五月十日（陰歷四月十八日）在金州南山麓氏之本宅執行葬儀、墓地擇於城北三里莊云

佛郎價格低落與其關係 法政府擬增發紙幣五十萬萬

巴黎特訊、因法郎價格忽然迭落一般節儉農民、所受損失、異常齒劇、蓄聞法政府將陳請當道、要求增加法定數流通券五十萬萬佛郎、自此消息傳出、致使佛郎價値跌落、現在所發行之佛郎限定額爲四百一十萬萬佛郎、而此總數中、計有六十萬萬佛郎、係爲儉樸農民之儲蓄、一旦佛郎跌價致使彼等由血汗而來之儲蓄、大受損失、或竟有多數農民、因之而破產者、據財政專家云建議發行之紙幣、僅可救政府一時之困難、而其遺害國家、實無限制現在佛郎之跌落、如該項增發不克實行、不過一時之現象、設增發佛郎之計劃、果爲當道允許批准、則其前途之跌落、實無法制止云云

國際瑣聞一束

△蘇聯開蘇維埃議會　蘇聯中央執行委員、已定於五月八日召集蘇維埃議會第三屆大會、在該會召集、前各蘇維埃國將分別開蘇維埃議會、如蘇俄蘇維埃議會、卽定於五月二日開幕、蘇維埃議會議程中、列有（一）土耳其曼及奧斯比克兩蘇維埃國加入蘇聯問題（二）蘇聯政府報告（三）鞏固農民經濟之補助辦法、如農業借欵手工工業、農業合作等（四）財政報告（五）軍事報告（六）推擧中央執行委員、內含選擧聯合議會、及認可民族議會議員兩事云（按蘇聯民族議會、與他國衆議院相仿、由蘇聯中每蘇維埃國及自治國派代表五人組織而成）

△美國生育限制會　顧理治總統業自紐約、接得生育限制大會之電報、懇請顧氏贊襄生育舉聯合委員會之組織云

△俄亂近聞　列寧格勒現仍有糧食風潮發生、三月十七日該處曾發生擾亂失業人民、將多數麵包舖打壞、軍隊巳來調前往彈壓、並拘捕擾亂人犯云

△美國之空中巡洋艦　英國陸軍所建築最大之空中巡洋艦工作現已完竣三分之一、本年夏季之末全部總可告竣、該艦邊部現巳安置妥協、瓦斯池與貯水器均巳配好此船較之森南都及謝斯安哲斯（現時陸軍最大之飛機）爲尤大云

△伍德公子行險徼幸　菲島總督伍德將軍之公子、與斯波與禮上尉、前因經濟狀況支絀、以致失踪一節、其於本日對此間以大宗紙幣示人、證明其並未拮据、或評、但各報皆載伍公子爲在非時曾投機經營紐約證券結果賠累甚鉅、將於此間出售不動產、設法彌補、或於加利佛、亞再行經營同樣之冒險事業云云

△德警會操慘劇　伯林昨日衛隊河上浮橋折斷後、死者共達八十四人、目下失蹤者、仍有七十八人云

伯林又訊、星期一有德國軍隊一營、行經與海努乏城相近之衞蘆河大橋時、該橋忽然中斷、當有兵士數百跌落水中、內有七十九人竟遭沒頂之禍伯林漢堡及海努乏各地之政府機關、事爲此事、均下半旗誌哀、國會亦爲之特開哀悼大會、開會之際、陸軍總長報告、謂此外尚有逐魚雷艇一艘亦遇不測、共死水手及工人五名云

△第一猶太大學開幕　耶魯撒冷赫勃習大學係築在史科浦斯山上設有生物、宗教、文學、法律、語言等科、該校現巳由英國巴爾福氏開幕典禮、當時巴氏曾有冗長之演說云

△澳大利亞購艦　澳政府現向英國維克斯公司訂製新巡洋艦兩艘代價爲七一六、〇〇〇磅云

△美飛艇違禁運酒　美國禁酒官員、將飛艇一艘沒收、因其由口外船上、載酒運往長島、離紐約僅十八英里云

△俄國水運聯絡計畫　莫斯科國家計畫委員會、對於開鑿聯絡頓河、呵爾額河之大運河、及完成加斯必海、亞工爾海、黑海之水運聯絡等計畫、業經可決云

△德魚雷艦爆裂慘劇　德國維廉海文發生爆裂、結果工人死者五人、受重傷者甚多、停泊此間魚雷艦上之汽爐爆製、該艦完全毀壞云、按維廉海文爲著名北海之海口、在歐登堡距維司爾河口甚近云

△歐戰時沉艦數目　英海軍總長勃利吉曼氏、一日在下院內答復巴米西氏之質問時、述稱自歐戰停止以後、各國沉沒之戰艦、列擧如下、巡洋艦英國五隻、日本十九隻、法國五隻、義國二隻、美國十隻、驅逐艦英四隻、日五十四隻、法二十四隻、義二十一隻、美九十四隻、潛水艇英二隻日四十五隻、法二十三隻、義四隻、美三十三隻云

蘇俄將承認私有財產制 爲國內商業之發達起見

莫斯科勞動組合會、關於國內諸業之發達與個人資本之地位、發起公開的協議會、此因生産與分配兩機關之間、不備之點甚多、現爲求其緩和、冀于個人商人之活動、與以一定之領域、以確立個人資本之妥協政策云

又蘇俄政府現因普通利益、欲使普通通商之交易圓滑計、擬允許私有財產制度之要求、內國通商委員、斯泰馬氏、在私設公司代表之集會席上、謂蘇俄政府、爲圖商業及工業發達計、擬利用外資云、政府現欲保障信用、及財政的立法的機能計、于私人讎兌、亦可以折扣收受云云

國內要聞

陝西問題 形勢已漸趨嚴重
奉馮兩方面主張各異 劉憨所部在豫西滋擾

本社特訊、豫西戰事告一段落後、陝督劉鎮華出走赴晉後、迭對公私方面表示、均有萬難回任之說、即北京之行亦尚遲滯不來、近自上月廿四日以後、陝省各方均無電來、劉在晉亦數日不聞消息、陝局仍在混沌之中、督長問題、一時似不易確定、另據一說劉已決定改由晉省、繞道回陝、惟查山西臨晉縣局之夾馬波、永濟縣局之大慶關、水樂縣屬之風張渡其對過即為陝西之郃陽縣、朝邑縣、潼關縣等險要地勢、早由井岳秀田玉潔旅堵截、與吳新田雖無拒劉之心、而劉氏之能否安然返陝、固尚在不可知之中也

又據開封特訊云、馮玉祥之意中以馮孫同為國民軍系之故、亦不以明目反孫、于此點上、經與胡景翼往復電商之結果、遂決定讓孫入陝、而激成岳維峻之反動、日來井岳秀與岳維峻兩方、得有北京探報、聞段意于孫、井不肯徇從調處、而奉天方面、有更急一步、將督促劉鎮華回入陝中之言、岳井等大為恐慌、恐劉氏仍聽中央命令、潛謀返陝、遂由井岳秀田玉潔等、授意陝省議會中之國民黨議員、切實商定倒劉計畫、由該議員等用省議會名義、將劉鎮華歷來誤國禍陝斂財虐民各罪狀、逐款羅列、通電京外、並提出查辦案、運動議員全體承認、陝省內情形如此、度劉氏回陝問題、自添一層障礙、惟孫岳今維峻以入陝皆不可能、吳新田又以異系受井岳秀之侵逼陝局糾紛、將無時已也

漢口特約通信云、憨玉琨所部三十五師第三第四兩旅、頃在登封近境停擾、守城軍隊譁變、搶劫縣署及各徵收機關、又孟津一帶亦被陝軍搶掠、損失甚鉅、胡景翼特飭樊田某各旅、會同追剿、並限期肅清、更請孫岳抽派駐鄭軍隊、併力撲滅云

鄭州通信云、劉鎮華雖已兵敗豫西、通電辭職、然捲土重來之雄心、仍然未死、故退守靈寶時、遣使與汝州方面之憨軍殘部聯合約期抄兩路攻入龍門、截斷豫西胡軍之後路、張治公素有驍將之稱、復勾結洛陽一帶之紅槍會與鎮王一體、率衆由洛西肯張堡進擾西宮、與樊軍酣戰、同時又以一部佔據洛陽東南三十里之潘寨地方勢將抄洛陽東路、與劉憨會同攻洛、聞紅槍會共有數千人、大半均帶髮辮、有持紅纓槍者、有持快槍者、一概身穿便衣、隊伍人數、均無一定、迨胡軍迎擊則又逃竄分散、散後、即復集合四出騷擾、憂無寧止、聞為胡軍用大砲轟擊、彼乃無法抵禦、故於二十七日、巳將紅槍會佔據之地、完全克復、胡景翼因豫西戰事、尚未結束、曾於二十七日來鄭、與孫岳協商辦法、至隴海路由鄭往西之客車、自洛陽再戰、即行停駛、會辦章篇成於日昨曾赴洛陽、視察一週、在今明二日間或能照常通車也

孫傳芳做壽誌

杭州通信云、浙江孫督辦夏正三月八日壽辰、在督辦辦公室一進（舖設壽堂）於上午八時起、開始賀壽、（一）本署全體職員、劉參謀長經孫、張副長佩西領班（二）本署衛隊團憲兵營、王副官又甫領班（三）外省代表及來賓、楊參議建春領班（四）沂縱第二師軍官佐、郭營長秀文領班（五）浙江第一師軍官佐、蔣副官一鳴領班（六）浙江第二師軍官佐、胡副官滌塵領班（七）各混成旅軍官佐、朱營長光遠領班（八）軍事各局所軍官佐蔣副官舜卿領班（九）警備隊警務處警察廳各官、阮副官葆青領班（十）本省各行政司法、張副官鐵如領班、至紳商與士舊等、暨團體蔣玉麟等、不下百數十人、多由孫氏延見、一一行禮、招待周至、蘇浙撤兵代表沈田莘等九人亦恭送繡花壽字到署共祝、即在宴會廳款讌、夏省長各師長各廳處長均列席、並有戲裝高蹺滑稽魔術、晚間電光影戲、以資娛樂、是日新到賀壽者、為奉軍軍長張宗昌代表童好古、滬杭甬路局長沈成栻、四川督理楊森代表劉緯陳卿雲、江蘇省議員張葆培、松江縣議員張芝、商會長張永思等衆議員王湘等十餘人、車水馬龍殊極一時之盛云

金佛郎案 政府解決之詳情
正式條約則尚未簽字 將來政府必大受攻擊

本社特訊、甚囂塵上之金法郎案、中法兩國協商賠案之當局間、確已完全諒解、正式簽字時期、將在最近之數日內、茲據與某案有密切關係之某要人、言出其經過詳情、當為一般所樂聞、今錄其概要如下某要人云、當段政府甫成立時、駐京法使、即請其速決該案、其時段氏則堅持若非先將召集特別關稅會議之期確定後不欲談判其後法使與外長沈瑞麟財長李思浩等會談數次、方將解決該案之具體辦法議有頭緒、但恐反對派藉以攻擊、遂未向外宣布當局各要人密議之結果、決定准行該案之三項手續（一）研究該案之所得（二）徵求重要軍閥之意見（三）上兩步得有相當之結果後、再同法國當局、開始公共談判、最近外財兩部各派專門委員一名與駐京法使及中法實業銀行代表間、暗中交換意見、已有兩星期之久、中國方面根據一九二二年七月九日之中法協約、提議改正下列各條（一）法國須正式聲明拋棄庚子賠款（二）總稅務司所經存過去兩年間之欵項、應如數交還中政府（三）法國份庚子賠款、應照一九零五年條約內規定之電匯辦法辦理（四）中政府供給中法實業銀行復業之欵項、應改為中國對該行之借欵、即係由債務者變為債權者（五）中法實業銀行須指定的欵、確立償債方法、惟中法協約中之教育費一項、須照原數增加、作為借欵利息（七）中政府對中法實業銀行有監督查賬之權（八）中法實業銀行之資本、須改為中法各半、中政府應與法政府享同樣之權利、同時中國代表並要求法國從速批准華府協約、俾各國承認中國府召集之特別關稅會議早日成立、當時法使對此要求、亦有容納之表示、聞往來會談、竟達十次以上、法國當局方允承受中國所要求之各條件、但正式條約、迄未簽字、雙方均請稍假時日、以便充分考慮云云

又據外人方面消息、中法兩國當局、原擬於四月一日、正式簽字金法郎案之協定、今因法政府之訓令、尚未到京、遂使不得已而無形延期、預料下星期內、准可簽字、惟中政府之處境、似較困難將來反對派勢必藉其非法解決金法郎案之事實、極力攻擊則基礎未固之現政府難免無動搖之慮云

政府應付時局難
果能一破此中障碍歟 須察兩事之趨向如何

北京特約通信、段芝泉氏每以舊日經驗、對付新局、致使政象迷悶、近更日集陰霾、原因雖極複雜、實因段氏自信力過堅、其效力又弱於昔、遂令京內外又成呼應不靈之局、識者無不引為遺憾、據段氏舊某君云、兩月前各疆吏頗有一致擁護中央之趨勢、嗣以當道不善駕馭、各地方有力人物一變而多歸觀望、現則京外暗潮劣象、漸漸迫於中央、如段公出山後最要政治生命、首在善後會、乃各代表除僅議得國民會議條例外、轉瞬二十日近會期滿、預計他案繼有一二項表決、執政府亦無力强使各省履行、況代表意見叢生、將來恐無良好結果、次為現內閣、係臨時執政根本機關、竟因京外惡潮影響、牽及三四部總長、態度消極、加之民黨稍能與段系周旋者、尚認定須修改臨時政府行政大綱、換言之、內閣環境空氣鬱促、不久恐即完全組織、上列兩項、生命如斯、其他進行、無怪隨之停頓、再觀京外形勢、近畿有力者、惡於段氏自信力過重、咸不願隨時進言、各向地方上、圖謀發展、此事不獨失道寡助之堪憂、即其各謀自以最近豫陝爭局、無法了解、江浙隱患、亦乏正確方針、總之、中央威信、自料亦不能確信、准可達至何方、概括評論、北方數省祇恃有關係之實力派、維繫其間、表面上尚可拱衛執政府、究之毫無實際可言、南至長江、信任力盡歸麻木、西南各省、更提不到何時北附、近日滇黔川湘高唱聯治論調、段雖分電唐繼堯趙恒惕、表示希望制憲、黔拒聯治主張、迄今未得覆電、兩廣復為民黨視為根據地、合作兩字、不能協商、為段系近來聲言、行將一破時局沉悶之障礙、未悉果由何法入手、繼此以往、祇察外交上信用、與國民會、議能否順手而已、因外界對段、尚能表示同情、但須善加維持、而國民心理、希冀將有特權、對段亦可諸多原諒、反此、若仍因循自信、恐由國際國民之間、發生牽掣、段之政治命運更難樂觀矣

萬人空巷之 孫中山出喪誌盛
各界人士往送觀者為之塞途

北京特約通信云、二日為孫中山大殯之日、午前九時全京各公私立大中小等男女學校之校旗、已由中央公園沿馬路旁直插至西長安街交通部一帶、備作各該校學生送櫬時集合之點、由插旗地方直至天安門等處、男女老幼候立觀看者、已盈溢於南北兩面之台階上、十時左右全京各大中小學校之男女學生均行到齊、排列於自巳校旗下、維持秩序之軍警、亦均滿佈西長安街一帶、十一時三刻、中山遺櫬自社稷壇大殿、由黨員吳稚暉李烈鈞等以手移至公園門口、置于所備之馬車上、於是送殯人士、遂西始起行、最先者為巡警一隊、前導以自行車隊一排、次為執政府所派之陸軍一隊、海軍陸戰隊一隊、軍樂一隊警衛司令部陸軍一隊、懷幼學校軍樂一隊、又次為各校學生、此隊人數最多、故最長、行時各校旗顯揚空際、且行且呼下列四句口號、打倒帝國主義、打倒軍閥、中山主義萬歲、國民革命萬歲、大小學生所呼者、皆屬一致、次行者為國民黨々員、每人手執一青天白日旗、北大花圈隊、此隊係治喪處事前請北大於送殯時執各界送中山之花圈成為一隊、有一人手持一圈者、有多人共擡一圈者、內中尤以四川黨員所送之圈為最大、共十餘人擡、此隊後則為中山遺櫬、々四周係用青紗幔礙、櫬後則有國民黨黨人、外國人、執政府所派之人員等、由後為軍樂、執政府派出之衛隊、最後則為中山家屬以及各界人士之馬車汽車等、行時前方已行至西四牌樓、後方則仍在公園門口、人數之多、擁擠之狀、可想而知、公園門口及長安街一帶、乃至出西直門外、皆有中外人新聞記者與相館拍照、沿途交通斷絕、一切車馬、均停止通行、大街兩旁商家及住戶之樓前與塢頂皆有老幼立於其上觀覽、送者方面、小學生有一部分至西四牌樓即回校、其餘多送至西直門外始回校、其他之軍隊與民黨黨員、均行送往西山、計自上午十一點二刻出園、直至下午三點一刻始出西直門、道中觀覽之人見此景象、有為之淚下者云

岳陽樓下 歡呼祝壽之聲（續）
直系要人均派有代表 吳對衆表示暫離政局

又外報載稱據政界確訊、政府方面對於外傳曾令蕭耀南解除吳佩孚護兵武裝一節、極力否認、并謂吳氏目下決不至有軌外行動故無執行非常手段之必要云、又據英文正報載稱、吳佩孚確已表同情於主張聯治自治之各首領、正在積極結合滇黔川湘鄂等省、進行反抗之運動、吳氏近派蔣方震至津、即為聯絡各方要人、贊助此種運動、聞研究系多數分子現均協助蔣氏、進行一切、據一般觀察、吳之此種企圖、能否實現、全視北方政局之有無變動以為斷、假使京奉間或國民間與奉軍間、仍能維持其歷來之友誼關係、則吳之企圖、終恐無成功之可能、否則失敗後之直系殘黨、或將應時而起、亦未可知、就目下形勢論、馮奉兩軍及京奉間、以已完全諒解、一時當不至發生意見上之衝突、然則直系之陰謀不免稍受打擊耳、又據日人方面消息、北方十部人士、對於吳佩孚之前途、仍極注意、實則吳之頭腦尋論、謂為中國歷史上可紀之人物、換言之、吳為過去一世紀之英雄、在國際文化發達之今日、似非崇拜武力、不惜民命如吳氏者、即可治理國政、故吳之圖謀再舉、殊非易事、不過於敗聞直系殘黨之陰謀、攫取北方政局尚未安定前、即擁吳為中堅、組織第三勢力、至其結果如何、尚未計及、其為希圖僥倖無疑、聞吳氏代表蔣方震之北來、專為與吳景濂系政客、協商發展上之策略、同來之研究系分子、為數亦伙、至彼等究以何法離間各方實激意外之事變、即在未知之數也、據漢口電稱、蕭耀南近對某要人云、吳子玉與余之關係、公私兩方、均極密切、亦為人所共知者、況吳為國之良將、無論如何、亦不得不特加保護、然君子愛人以德、際此時會、為吳氏計似不宜有所作為、此余勸吳暫避一時之用意也、就政局前途論吳氏非無再起之希望、何妨養精蓄銳、以待來日、若操之過激、不但於事無濟、反衆矢之的、殊局可惜、外傳余對子玉如何反目如何逼迫、不知子玉聞此挑撥之詞、是否對余懷疑、但余之信仰子玉、則始終如一、今雖處境稍異、若無暢所欲談之機會、然非朝秦暮楚、別懷他意者可比、此心此志、不但可以語人、且亦足以自信也、至對唐繼堯熊克武等之高唱北伐、決持保境安民主義貫澈人不犯我、我不侵人之主張僅注意於邊界防務、並無援助任何方面之意、外傳鄂將與滇黔合作者、未必確係事實云（完）

湘鄂共同協商處置吳佩孚

漢口快信、近來湘鄂當局、表面上勸吳佩孚離岳、退隱山林、非解散其部從、以為此在吳之個人方面、可得安全湘鄂地方、亦可勉除影響、吳意所部齊魯健兒、患難相從、解散則殊不忍、擬即撥與馬濟擴充武衛軍、然後單騎赴長、會趙恒惕、在湘中商假一休養之地惟其部從則欲生死與共不忍分離、吳意又因之活動、故吳之離岳、與部從之遺留、尚屬問題、日前馬濟由岳來見蕭督、即關於此事有所商權、已得善處之方、至其內容如何、尚不可得而知云云

又聞吳氏最近對外人表示謂本人之赴岳州、專為個人安全起見、外傳將與西南首領聯絡、反抗北京政府者、確係推測之詞、本人既已脫離軍職、決無為害國家之企圖、所率之數千護兵、僅為保衛個人、多數友人、屢次函電詢本人、何以寧赴岳州而不為外遊余均答以無他、為貫澈不欲受制外人之主張耳、至於與唐繼堯、袁祖銘、楊森等、秘密聯絡之說亦無其事、本人志願、仍在尊重國憲、惟今之握政權者所抱之政見、終難與余一致、故惟有暫與政事脫離云云

粵省各軍之同聲攻滇唐

廣東特約通信、民黨宣布征討唐繼堯後、范石生即由梧州、進至潯州並檄唐繼堯部下軍事長官、促其反省、檄文內有唐繼堯竊聯治之美名、以禍中國、如不加以討、誠國家何由安泰等語、又李宗仁黃紹雄等、亦發出討伐通電各總司令亦當于日內發出反對副元帥就任通電、唐繼堯以聯治派盟首、今忽就任副元帥、在主義主張上、絕對不能相容之民黨、將來誠不免為一大威脅云

另訊、西南各省情形、本極複雜、中山未逝前、常因欲改造西南之故、而為連年之奮鬥、旋值北方政局變動北上、不幸在京去世、一部分民黨以勢力關係、轉而擁唐繼堯、復以西南內部及民黨內部各問題、川贛湘鄂諸省民黨、均有所參與唐以兵多向外發展亦所願望、故近又大倡其會師武漢之議、聞唐氏昨又有通電、大意謂、將會師湘贛鄂桂肅清直系餘孽、惟據唐氏在京代表語人、仍謂係改造西南內部問題與政府無涉云云

又聞某方面接到雲南來電內容係報告唐繼堯現電致袁祖銘、謂滇軍巳抵湘境、即日會合北上、吾兄對鄂擬如何進行、祈即電示袁謂敵處對於鄂事、惟公之命是聽、業與鎔帆諸君妥協就緒、現時機巳迫、先行派員赴常與鎔公晤晝云云

震動江漢之 湘西戰爭近訊

漢口特訊、湖南趙恒惕、因討伐常德方面之熊克武湯子模、一時難以得手、特向湖北乞援、蕭耀南當命駐岳方面守備軍胡念先王都慶兩旅長、相機防禦云

漢口又訊云、唐繼堯北伐通電到鄂、蕭耀南恐搖動大局、急電湘贛兩省、請在臨湘脩水義寧等處嚴加防堵、并於鄂境蒲圻宗陽嘉魚通城各要隘添派兩旅分別扼守趙恒惕以此次唐繼堯合師、湘境首當其衝、亦電鄂蕭、請接濟軍械協助兵餉、蕭已覆允、並於昨日派張學顏急馳赴贛、其任務為密商三省協防之辦法云

另訊、湘趙僉（二十八）下動員令飭賀耀祖葉開鑫等分三路攻熊、鄂蕭亦飭于學志胡念先分兩路助攻、為趙部聲援云、又某機關昨接常德三十一來電、報告滇軍一師到洪江、熊克武陷三十日召集各軍官會議、即行誓師出發、現盛傳滇軍一部二師五旅、不日開到湘邊、唐繼堯坦撥過山砲十尊對戰砲二十尊、機槍十二架、砲彈兩萬顆、槍彈五十萬發、已於一十九日運常、由熊派員接收云

非常國會之最近非常動作

京訊、非常國會議員、昨日開會議決、以善後會議會員李桓提案與江亢虎會場發言、皆有賄而不選等詞、認為公然侮辱、應即向法庭起訴、當推衆業律師之韓玉辰、李肇甫、張善與、邱珍四人、預備出庭、而以現法長章士釗亦係非常議員之一、因要求其領銜告發、蓋謂善後會議之性質與國會迥不相侔、議會院內言論對外不負責任、而善後會員、則無此特權、而必對外負責、故李桓案之文字、與江亢虎發言之議事錄、即為成立侮辱罪名之根據倘此事不能辦動、則現在出席善後會議員一律退出會外、一面並命秘書趕查所謂賄而不選之名單、於必要時、連同經管共事者一概宣布、索性做過痛快、復一面各以私人資格出面與現在京之各法團代表、聯絡交換意見、有所動作、便取一致行動云

兼程急進之善會最近觀
再增大會次數併案提出討論

北京特約通信、善會重要份子、經段疏通後、巳聲明數項辦法、由趙爾巽湯漪彭養光等、向執政府詳為表示、茲探其內容（一）執政府所提各案、依照提案時、先後次序列入議程、同時提出討論（二）與各提案有直接關係之修正案、同時參酌一併提出研究（三）在法定大會期內、各案若不終結時、決定增添大會次數、由主席臨時提出（四）在增添大會次數期內、專討論執政府所提各緊要案件、以上辦法、合肥巳極焦急、會員之局於政府系者、近又提議（甲）關於軍事財政各項緊要案件由專委員會審查後、交大會限期分別表決、不得有兩次以上之延會（乙）專門委員會、仍須逐日開會審查各案件、隨提交大會。不得再為擱置（丙）各修正案、由專委會討論時、凡與原案意旨不符者、一律交原提案人、另行修正免併案討論時、致有衝突之處、以上辦法、巳得大多數會員同意又據某會員云、在大會擱置之軍事案、及軍事修正案、計有二十條起之多、屬於財政者、及修正案、亦有十條起之多、則為國民會議條例草案、一般預算、在延長期內、各案皆可通過、惟對國民會議草案、須費時間、文字上應加修正、各方面對會員問題、何有一番爭執不易解決耳

聯治派在京之積極奮鬥
軍閥與政客主張之異點 善會聯治份子不易疏通

北京快信、聯治派近日頗見活躍惟內中派別亦甚分歧、向有地盤實力之軍人派、與盡力宣傳欲謀實現之政客派、屬於前者、如唐繼堯、趙恒惕、陳炯明等、屬于後者、如唐紹儀、褚輔成、楊永泰等、屬於後者、欲借聯治、以護握政柄、二者利害不同、途徑自異、前者之實力派如此次滇唐湘趙等之代表、出席善後會議、及王九齡就中央教長職、皆彼等表示願與中央有合作之可能、而乘機活動、欲於將來國民會議裏訂憲法時、採納彼等意見、為彼等之有地位上、加一重法律保障耳、故彼等無推翻現政府之決心只有未來之希望而已、後者之在野政客、唯一目的、只在如何而後可以握得中央政柄、故於現政府、當然採取攻擊態度、思借此（聯治）二字、以為武器、況此二字深合割據武人之心理、而又較能獲地方士紳之同情也、惟兩派標幟雖同、的實異謂、其能同心合作、殊為疑問云、段執政去年入京時之馬電、有促成省憲之語主張善後議不能議聯治問題、須俟國民會議解決、現在湯漪許世英等正在分途運動善後會議中之聯治除解此糾紛、論其通盤形勢派江蘇盧永祥、浙江孫傳芳、暨福建周蔭人、均令其代表、與東三省取一致態度外、國民軍系、純取中立態度、相激相盪、兩方血恐必有暴決之一日、善後會議之有無結果、全在聯治問題之能否成立、形勢漸緊迫矣

另一報告、西南聯治派、憤政府對於聯治案有意擱置、態度堅決非日舌所疏通、第二次東河沿十號之疏通宴聯治派即多託故未到以表示決絕之意、連日政府會在極力拉攏未有效云

時評
張吳孫做壽感想（鐵瞻）

◇自張帥做壽而後、接踵效尤者、不知凡幾、吳佩孚獻壽洛陽、孫傳芳稱壽江浙、乃之二人者、比較雨帥之做壽、不禁令人勃然興感也

◇雨帥做壽、於直系打倒、地盤堅固之後、而數年來之曾胆臥薪、所懷之志願、今已得逐、其樂何如、非似一般以做壽為名、而陰謀軍閥、聯絡運動、希圖搗亂者、所可同日而語也

◇吳佩孚以敗軍之將、日暮途窮、而素所懷武力統一之抱負、今竟同夢幻、其憤可知、今茲不過藉做壽之名、以抒其胸中之抑鬱、故良有以也

◇詎孫傳芳竟不自量、亦有做壽之舉、第不知江浙幾經戰場、人民塗炭、十室九空、受歷來未有之蹂躪、而孫竟不慮及、因收漁人之利、獲得地盤、政府優容、尚未加罪、亟宜昭蘇民困、惆念時艱、汲々維持之不暇、方不負政府優容之意、何壽之做耶、若以張吳為比例、自視較張吳為何如哉、深望孫氏從茲關心民瘼、勿起野心否則齊燮元別府之後塵、為期恐不遠矣

四行 下 上

滿鐵列車（十三年

大連汽船定期行輪

代表電話四一八五　船客係電話七二七五

◎西京丸 ●開往青島上海行 四月十日正午
◎榊丸 四月五日正午
◎長平丸 ●開往天津 四月日正午
◎濟通丸
◎天潮丸 四月六日午後一時
◎長順丸 ●營口行
◎龍平丸 ●開往龍口 四月五日午後六時

大連山縣通 大連汽船株式會社

日本郵船定期行輪

電話三七三九 七八四大番

◎淡路丸 ●開往神戶橫濱 四月廿八日
◎高砂丸 四月十二日
◎相模丸 四月十八日
◎相模丸 ●天津牛莊行 四月十一日
◎高砂丸 四月廿日
◎淡路丸 ●開往青島仁川 四月廿一日
◎會寧丸 ●臨時船開往天津 四月十日
◎勝浦丸 四月五日
◎水戶丸 ●開往歐洲 四月七日漢堡行
◎賀敦丸 （美國行 四月七日李浦行
◎富山丸 四月二十五日
◎沙市行
◎李斯班丸
以上各船由神戶天津及其他事宜時行改期

三井洋行定期行輪

◎吾妻山丸 ●開往北華新金山及沙市總（經過神戶橫濱等處）
◎桑港沙市行
◎寶永山丸 四月十三日
◎桑港沙市行
◎伊吹山丸 四月十三日桑港沙行市
◎秋葉山丸 四月中旬
所有水脚等項關照飲食處報
厚田也
大連山縣通 三井物產會社 船舶部出張員 代表電話七一〇一

荷物取扱店 大山縣通 宮崎商會 電話五二一五・五九二五

政記公司定期行輪

◎永利號 四月五日芝罘行
◎得利號 四月日汕頭行
◎生利號 四月日龍口登州行
◎恒利號 四月十五日廈門行
◎廣利號 四月四日港廣行
◎茂利號 四月日芝罘港廣行
◎成利號 四月五日天津行
◎英利號 四月六日天津行
◎增利丸 四月十三日海門行
◎泰利號 四月五日芝罘天津行

政記輪船股份有限公司 電話四一四一

阿波共同定期行輪

◎十六共同丸 ●開往芝罘青島威海衛 四月七日午後七時
◎第廿一共同丸 ●開往芝罘威海衛仁川 四月八日午後七時
◎同安丸 ●開往青島 四月四日
◎北太號 ●開往上海 四月五日
◎和興丸 四月二十七日
本埠與山東鐵道及朝鮮鐵道之間承辦聯絡運輸貨物
大連市山縣通七四ノ七一號
阿波共同汽船會社 電話六八九一番

大阪商船定期行輪

電話 六一一三番 六一一一番

◎門司 神戶 大阪行（每日午前十時出帆）
◎亞米利加丸 四月日
◎巴拿馬丸 四月十一日
◎香港丸 四月廿一日
◎哈爾濱丸 四月六日行
●經由神戶沙市哥倫坡行（經由上海香港新嘉坡）
●開往歐洲
◎福建丸 ●開往上海福州基隆高雄 四月日午後四時
◎湖北丸 四月十三日
◎盛京丸 四月十七日

信業輪船出帆

芝罘青島上海行
◎合豐丸 四月十三日
◎海天號 ●開往門司宇野大阪行
◎英正丸 ●開往天津 四月五日
◎久美愛丸 橫濱行
◎第十一平榮丸 ●開往上海行漢口
◎華泰號 四月五日

大連市山縣通八十八 華商信業公司 電話長三二〇六番

洋燭 肥皂

雪花膏
大連大龍街九十三番地
製造發行 連興成
電話六八五三番

戒煙新藥

各省省長公署立案通飭行銷 戒煙新藥

曾蒙各大總統各部長題序嘉獎全國禁煙總會提倡推廣行銷 各省成效卓著 實為戒煙之指南 此藥善能清血解毒補中益氣健脾利胃 戒時不吐不瀉眠食如常無論男女老幼有病無病以及孕婦 服此藥者廿天內外定可完全戒絕毫無痛苦 戒絕之人已二十餘萬 假如每日吸煙一錢 煙癮服藥廿元之譜 煙癮大小藥亦每盒廿包現大洋四元 照此增減 說明書 外埠函索須附回件郵票三分當即寄奉 新藥定價 服法另有 歸將款從銀行或從郵局滙到藥交郵便遞送不悞如願往本公司戒者有優待室特此謹啓

分發行大連西崗 大生製藥公司啓

風船、瀛船、保險

共同火災保險株式會社
太平洋火災（上海）保險株式會社
日本簡易火災保險株式會社
大同生命保險株式會社
橫濱生命保險株式會社

火災 海上 生命

運送貨物及船體保險（保險費十分克己）

大連市北大山通 代表 川畑保險部 電話四三八〇 替振大連二五二〇

薪金社員募集

大連連陞棧啓事

本棧現為擴充營業起見將一切棧務力行整頓男女客室招待殷勤並代理車船客票報關完稅遠近商賈諸祈光臨

大連市浪速町 電話七四六〇 本棧主人謹啓

大連聚蚨棧啓事

本棧現將房屋重加修飾人員力行整理男女客室招待殷勤代理車輪客票報關完稅遠近紳商請祈賁臨

大連市常盤町 電話三七三八 本棧主人謹啓

「良藥苦於口」一語論藥乃苦物也故人多不願服藥最可危者為小兒之疾病藥即苦小兒實不能容易服用此苦藥為愛惜子女以致中止則不免將治療之時期錯過矣更甘味之藥則易為生虫之種糖分多則有害於胃腸此為本劑創造之主因也實行精選味苦之良藥混合以相當之糖分調劑之使其易於下嚥對於小兒誠可謂之特効藥也本劑以痰咳之最新藥「耶巴寧」為主藥加以二三之配藥遂得藥劑之菓品「キャラメル」即「牛奶糖」則斯則適用「良藥甘於口」之新標語也本品之特色依咀嚼而分泌藥之作用可以保咽喉氣管適當之濕潤為理學上奏鎮咳祛痰之大効若兒童之百日咳等可以保證其有奏効之豐功

◎主治効用 氣管支加答兒、肺結核、肺炎、百日咳、喘息、及其他咳嗽喀痰所有之呼吸器疾病、均有卓効

◎用法及注 大人壹日二十個（一箇）七歲乃至四歲之兒童壹日十個（半箇）三歲乃至一歲之小兒五個（四分之一）按照時間以之代用食物
但用量絕不可超過右記之規定特須注意及之也

大連市北大山通 ミルクキャラメル製造元 大連乳菓商會 電話五六七九

閣下曾患惱怒及憂鬱否

如患之請調護閣下之肝經為要往往病源在于肝經失調所致請為記憶欲治肝陽上升並無他藥駕乎紅色清導丸以上也清導丸藥性和平功能平肝利胆汁能使腸胃清潔無阻滯之虞且助消化能療疾病頭痛可使皮膚清潔口氣芬芳立止痔症痛苦妙難盡述也

甘肅寧夏鎮守使署書記官馬鴻賓先生來函云前購貴局紅色清導丸凡軍事人民有患燥結屙秘者如法施治無不一劑立瘥且又從此中氣流通大便暢利足見此藥滋潤之外尚有推陳致新之功消導之中且寓升清降濁之妙此固靈丹之奏效奇亦見良醫之用心苦也爰貢數言用證實驗紅色清導丸凡經售西藥者均有出售或直寄郵票大洋六角至上海江西路六十號韋廉士醫生藥局原班郵奉一瓶可也每六瓶大洋三元郵力在內

包辦大連分監拘留人飲食廣告

啓者敝號得官憲之許可今於大連分監專辦被事人在監拘留中自備圖便之飲食敝號在旅順本監包辦各種飲食已達十九年之久秩序不紊井井達意平素尊重衛生並且飯菜甘美信用昭著飯之等級共為四等各等極承適口非以金錢為目的不過聊慰難人之愁悶望乞購客諸君倘有親友被拘留者所代為介紹來時定能詳細告述一切不勝盼切感激莫名除飲食外或送他物由敝號轉示官憲既經認許無不代辦特此布告

每（一）特等金壹圓 頭等金五角
回（貳）等金四角 三等金三角

大連市青雲台 大連分監東隣 諸官衙御用達商 西洪順支店 經理潘修漢謹白 電話七六三九番

德泰號紬緞莊啓事

本號專以擴張門市舉行暮秋減價荷蒙各界踴躍惠顧敝號紉感之餘自當照常分外克己現值孟冬轉來重新運到各色花素駝絨毛嗶嘰直貢呢嗶嘰並由外洋定做時勢大髦男坤最新國花毯美式鐵床旅行用品化粧香品一應俱備又由浙杭姑蘇一帶揀選上等名機採到各種洗雨衣假行庫緞艷新閃緞莫不色々鮮潔無待自詡批發零售價極一律從廉並有經理英商綿華洋行老鎮縑印雜色線車包銷南滿各埠以及代理法商百代公司新式唱機唱片家庭玲巧電影機器凡蒙賜顧無任歡迎恐未週知特此謹佈

大連奧町五十五番 本號主人敬白 前櫃電話長五二八二番 後櫃七四四五番

維持信用定價劃一

啓者本號在大連開設雜貨綢緞莊十有餘載採辦各國貨物遂時購備選上品以應需用貨既真實價亦廉減前因東西各國門莊售貨價均劃一惟我華商之價值往往不平或多或少實難取信於人敝號有鑒及此故於前年六月十六日實行定價劃一以廣招徠而保信用自改定價以來深蒙各界贊許不勝感激之至今際春令特由外洋運到毛嗶嘰直貢呢企呢羽紗呢等名目繁多實難枚舉仍仰諸君惜舊惠顧是所至盼此佈

大連浪速町五十番地 協茂盛謹啓 南櫃電話四六三二番 北櫃電話四九八八番 後櫃五四五三番

敝號自在連埠開幕以來業已二十餘載交易公道貨物精良久經膾炙人口素為中日紳商各界所贊許良以敝號所辦鳥豚獸肉牛豚皮張以及牛油麵包等項莫不精益求精不由海外運來即採自山東濟南青島龍口滿蒙各處特產之區信義昭著童叟無欺今為擴充營業重新整理力求進步起見特將新運至埠各貨減價出售聊答惠顧諸公之雅意恐未周知特以謹佈尚望諸公毋失良機是幸

大連市磐城町八十六番地 長途倉庫電話四三五八番 七五〇六番 雙和盛精肉店 主任姜子明謹啓

果樹苗大減價廣告

敬啓者敝號自經理各種樹苗及各色菜種以來深蒙各界諸君惠顧不勝銘感之至現屆春日陽和正值栽種樹苗之期敝號非為圖利起見預為提倡即將樹苗菜種各種價值破格廉售如有願意直接經售者敝號必詳細指知一切手續以酬諸君惠顧之雅意特此聲明

代理店
周水子大辛寨村 長和盛
大連市西崗 同盛德
大連市西崗 福昌棧
金州西街 德盛永

總經理 大連市沙河口巴町一一七番地 華記號

大連裕長棧遷移廣告

啓者敝棧因加賀町舊址不敷應用特擇吉遷至寺內通三十一番地新築西式三層大樓坐南向北門面上下樓房共計百餘間分特別官廳客室頭二三等房間寬濶異常修理清潔陳設華美極為雅觀男客女眷各分房間並備有火炕鐵床被衾枕褥隨便使用侍役殷勤伺候週到代理火車輪船客票報關完稅轉運貨物尤為迅速誠恐紳商未及週知用特登報聲明以廣招來如蒙光顧即請玉趾降臨是荷

寺內通三十一番地 電話六三五二番 本棧主人啓

拜啓者敝組向以機械及附屬品五金油漆為營業荷蒙各界諸君信任已久矣不勝感激之至竊思凡百工師夫欲善其事者必先利其器利器之品合精剛而無他求如斯敝組專赴英德兩國名廠選辦精煉鋒鋼近已運來連在庫以供諸君之用請購而試之如蒙惠顧不拘多少無不竭誠歡迎

大連市山縣通十九號地 電話八一一一番 合名會社原田組

請用雙妹老牌優美化粧妙品

總發行 大連監部通 長電話二八一一番

花露水

一瓶香露經燈煉 洒向天涯濯垢污

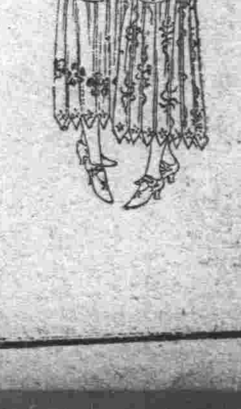

大號四毛二 二號二毛七 三號一毛六 四號一毛一

蘭花香水

清風陣陣吹羅裳 馥氣如蘭袖裏香 豈獨愛花堪助美 聊將愛國表柔腸

大號一元六毛八 二號九毛一 三號四毛三

玫瑰香水

好花休道香難耐 製得精英百日留

每瓶一元零八

保髮香水

腦筋滌淨無塵垢 不負天然兩鬢華

大號三元三毛 二號八毛一 三號三毛二

閨中良友

雙妹老牌生髮油

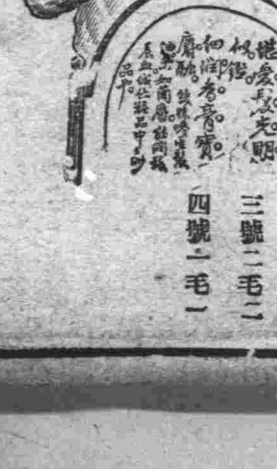

大號五毛四 二號三毛二 三號二毛二 四號一毛一

大連廣生行有限公司啓

東三省新聞

奉天

金案解決索欠款

當局決派于冲漢氏赴京交涉

金佛郎案解決辦法、已有端倪、政府因之得一千二百萬元之收入、張上將軍以戰後、三省財政極為疲弊、且於南征軍隊、臨時軍費由奉代省為數至巨、張氏以金案解決、當局當有通知、補還墊欵之補三省之不足、乃迄今並無消息、張乃於日前、招集王永江省長政務廳長等、討議索欵、決將於日內、派于冲漢 往交涉云

令三省改東北

飭知各署遵行

張上將軍、於四日通令東三省各機關云、本上將軍、自受命為東北邊防督辦、雖尚未設立公署、然不久當即實行、仰三省各官署對於東三省字樣、嗣後改為東北可也

李督電告防務

直隷督辦李景林氏、日前來電報告西北防務、畧謂馮軍由平原方面、節節進逼、懇求指示機宜、而便遵循等情、然則前途之風耶雨耶、固不可知云（健）

吉軍行將入關

張上將軍以關內奉軍防務、軍力薄弱、不足以資鎮守、特電吉林張督辦、將軍隊調往關內、以增防務、而厚兵力云（健）

陸長將歸奉方

陸軍總長吳光新、因感進行棘手、早巳提出辭呈、喧傳各報、段執政勉以敷衍多日、倘未根本打消、茲聞吳光新、己決意辭職、遺席人物、段執政以楊宇霆堪以勝任云（健）

梁鴻志來奉說

奉天連月以來、終日不斷各方代表、大有席不暇暖之槪、茲又聞大名鼎々之政客梁鴻志、於日內將有來奉消息、姑誌之以覘其後（健）

張宗昌告撤軍

一三軍長張宗昌、南歸有日、所辦退軍事宜、業巳就緒、日昨來電報告、巳將漂水宜興一帶、奉軍馬隊一團、完全開拔過江、不日即將下關蘇州等處軍隊、陸續撤退云（健）

魯長在物色中

山東督辦鄭士琦、段執政欲使之督院、遺席擬戰與功卓著之張宗昌、惟須另委省長、以期軍民分治、最有希望者、為朱子橋等、而尤以屈映光運動最力、而竄故地重遊云（健）

邢旅長將守徐

奉軍南下之二十一旅旅長邢士廉、學識宏富、戰功素著、刻聞政府方擬將徐州鎮守使陳調元他調、遺席以邢氏接充云（健）

全國商會聯合會

催派代表赴會

全國聯合會會於十日在北京開第五次大會、因會期巳屆、特再行函催、聞奉天總商會、巳推定張祉長為代表、以便屆期與會、該氏表將會務、畧為摒擋、即行西上云（健）

軍法處清案件

軍法處長顏百川氏、以該處所理案件、大都關係重要、若不清查厘革、無以整頓一切、近日特命各屬員、將所有案件、一律解決清理云（健）

中俄會議地點將定奉垣

中俄會議、沉々悶々、迄未實現、日前王正廷氏、來奉多日、磋商此事、（宋有具體辦法、回京向段執政報告一切、惟奉天與俄人接近、一切鐵路航權等、類關係密切、故擬定以奉天、為開會地點、王博士尚須回奉云（健）

海城

所長由奉歸來

警察所學俊升、赴奉未歸一則、曾紀前報、茲衣氏於三日早、十一時之車、安然歸來、據聞此次去奉任務、係奉于處長手諭、到省開某項會議云（青）

南台驛長去職

邑北南台驛長、小杉松之助氏、在該驛宜勞、已經五載、對於地面感情、頗稱融洽、因滿鐵裁減社員、小杉氏已在淘汰之例、待所任驛長到時、即行交割經手事務以便早日回國、故華人方面、聞小杉去職之訊、頗抱惜別之感云（青）

今永巡查回國

新任海城驛警察派出所、巡查今永熏氏、上月初旬、由安東縣調任海城一則、曾載本報、據聞今永氏、因家庭有緊要事項、勢難再留、故於本月一日、向大石橋警署、遞呈辭職書、旋蒙允可、故今永氏、定於今日（三日）搭乘南滿客車、假京釜鐵道、回國云（青）

董團長將升任

駐防東邊之旅長湯國臣、業巳升任師長、遺席多日尚未擬定、茲聞當軸以該旅之董團長、從戎多年、實堪勝任、不日即將發表云（健）

植樹節各學校放假

省中各學校、於月之五日植樹節適逢星期日、特於四日提前放植樹節假一日、以免被例啓混亂、說者謂是亦數學家、精於數學之一明徵云（鐵）

兪知事將撤任

臨江縣知事兪榮慶、貪贓被控、早誌各報、經省長派人暗查、報告謂該知事 苛歛民脂、不計其數、復大宴劣紳等、而便維持地盤、省長接此報告、大為震怒、不日即將撤委、遺缺擬以高等文官考試王某接充云（健）

瀋區發現煤礦

瀋陽縣東二區、靠山屯李石寨地方最近、因植樹發現煤鑛、北性優於撫順所産之煤云

保長請領手槍

三區區保長、艾守廉氏、於本月二日、由八叉港回海向警所、領取三月保甲餉、稟向所長、呈領新式手槍一枝、子彈一百粒、在海逗遛三二日即行返區云（青）

查獲窃粮要犯

日本車站積貨場、往々丟失貨物、商家責有煩言、如客臘短少、大豆小麥小米高粮等、不下數十袋、竊犯迄未破獲、於上月二十八日夜分時、有更夫某、在站巡更、瞥見背小窃貨、遂大喊一聲、跟踪追緝、將賊人歛履趕掉、旋即持履報告日警、細經檢察、見履內有煤炭屑、當時亦未訪出下落、後經大石橋刑事、徐蘭池王蔚文等、密秘取調、覺在站上、日人系山氏、所開之組合煤局中、破獲苦力、呂正坤等三名、逮捕後、該等即承認、在站盜過整包粮、及雜貨等、不記次數、遂即將衆犯等、一同繫縛、帶往大石橋警署定罪、此次三窃犯、覓一網打盡、嗣後站台丟貨之風、或可稍殺云（青）

蓋平

縣長注重煙賭

石蓮瀛縣長、蒞篆以來、對於一切政治、無不勵精圖治、至于煙賭尤為注重、故於月之四日、張貼佈告、詳言煙賭之巨害、除飭令警甲嚴緝外、並特派員、重嚴調查、特此佈告一體週知云（省）

植樹佳節誌盛

月之五日、為植樹佳節、縣公署奉令、依章舉行、故期前通令、行政各機關、以及男女各學校、指定地點、以便舉行、於日上午九句鐘、縣長石蓬瀛、偕同行政科長所長率領警甲隊伍、中學校長、張郁文、偕同全體學生及、國民各校、女學校學生、農會長等、齊集城後澗場、舉行植樹典禮、頗為一時之盛云（省）

保長臨去聲譽

邑東北鄉、第五區、保長董實軒自任職以來、奉公守法、毫不徇私、對於地方、頗稱融洽、竭力保衛、惟本性強直、不善順情、故與差使、致滋障碍、現已解職還鄉、但臨行之時、而該區五保人民等、頌聲大有、大有不忍釋去之概云（省）

所長整頓妓館

警甲所長陳彩章、現以旅店妓館易為匪人之藪、如不認眞整頓、洵與治安、大有危害、除將旅店編號釘牌、不時嚴查外、於月之三日、又飭平康里、陳巡長、將各妓館復行清查、詳細編號注冊並令每夜十二鐘後、不准擅自留客、以杜發生意外、現正在清查戶口、改訂規章之際云（省）

錦縣

奉令槍決胡匪

於昨三日執法處、奉到省令將前所獲訊明之胡匪王某、就地槍決當即將該匪提出、派副官衞隊、赴西門外法地、實行、槍斃、觀者如堵、無不稱快（銘）

洋錢經紀被獲

因本埠錢法毛荒、金融停滯、大洋價高、帝幣一倍半、百物受其影響、價亦高招、市面窘迫、昨經縣署派查、原係有奸商撥弄經紀、以圖居奇獨利之術所致、當時將經紀捉獲七人拘押、聞將錢號懲罰矣（銘）

營口

植樹延期舉行

例年植樹節、向由道尹縣知事、酌定地點、躬率僚屬、手植良木以崇令典、本年四月五號、為植樹節、適値修道尹晉省未返、又兼本縣氣候寒冷、尚草木未萌動、故特延期舉行、俟修道尹返後、再行酌定日期、並擇適宜地點、舉行植樹典禮、以昭鄭重云（成）

監督晉省繳欵

山海關監督孟昭漢氏、現以該公署征收關稅積有三十四萬餘圓之鉅、亟應解繳晉省、以重公款、于是孟監督特於上月三十一日、親自將該項稅欵、悉數齎送赴奉繳財政廳查收成（云）

李警廳長晉省

本埠前於上月三十一日一夜之間連肇慘殺四案、其中尤以中華橋分駐所、慘殺警察一案巨大、頗有驚天動地之概、警廳長李雨銘以該案關係重大、于是特於月之二日赴奉、面謁警務處長、詳細報告一切、並請示辦法、俾資遵循云（成）

植樹節各機關放假

北京農商部為提倡森林起見、會呈准政府以夏時清明節、為植樹之令節、業經公布施行在案、本年四月五號、又屆斯節、本埠軍警行政各機關、及各銀行號、例應停止辦公、放假休息一天、惟是日沿値星期、故均於翌日補行放假一天云（成）

財廳派員來營調查

奉天財政廳調查員張定坤、奉廳長之命、前往各縣、調查畝捐雜捐收入情形、張調查員、於上月底抵營、當往縣公署、與陳知事接洽一切、旋即從事清查畝捐、及各項雜捐收入之情形、業巳清查多日、行將完畢、張氏擬於日內、返奉覆命云（成）

◆更正◆ 逕啓者本月三月二十四日據商號協玉長報稱窃小號於民國十四年一月在下九臺開設協玉長糧棧買賣糧石轉運大連等處遵照商章購買糧石照章納稅並無違法情事茲有下九臺滿洲報分社經理翟樹茗於正月間親來小號挪借官帖壹萬吊小號知其行為不正恐伊污穢名譽當即與伊照數支去翟某貪心不足仍想多借詞因未允伊即登報捏造小號偸稅等情破壞小號名譽小號雖無此事惟恐官廳不查事實輕聽謠言致與小號生意前途大有妨碍為此懇請大會查照函知滿洲報總社將該報更正不但免陷害小號營業亦可免損壞報界名譽也謹呈等情據此敝會當即派員調查該號所陳各節詢局實在然查該報分社到台以來各界頗表歡迎不但敝會稱同提倡銷售而各商號亦知
貴報主筆公道紛紛購閱不謂該分社經理翟樹茗與商號協玉長因挪借不遂屢次報稿悞壞商號名譽此以往不但與該商營業有碍而與
貴報名譽亦有莫大關係況查
貴報為代表輿論機關凡有關個人名譽之事雖分社有投稿資格亦必代為顧惜萬不致任其自由登報借仗報勢與各商為難敝會為各商代表理應設法維持以安商業相應函請
貴總社查照辦理并希見覆為禱此致
滿洲總報社
下九台商會公啓

團附轉任參軍

駐營鎭威軍第一補充旅第一團團附王效曾、久歷戎行、諳練軍情素為上峯所倚重、前由本埠無線電分台長、轉任團附、就職後、對於教練士卒、極形認眞、王氏現又榮升參軍之職、特呈請辭退遺缺、李旅長薦委該團參謀洪大先升充云（成）

商校校長得人

縣立商科高級中學校々長李枝森因另有他就、呈請辭職、業蒙允准等情、已誌報端、惟所遺校長一席、關係重要、未便虛懸、即經陳知事、查該校英文教員、董威之資格相宜、堪以勝任、當即存委董氏升充、已蒙教育廳核准日內即可發給委任云（成）

譯員兼任教員

縣立商科高級中學校、對於英文一科、最為注重、每星期教授時間、較他項課程獨多、惟該校原有英文教員、不敷支配、是以特又添聘遼瀋道尹公署英文翻譯、何輔忱兼充、現已蒞校視事云（成）

軍需食品運奉

奉當局、前派員在外洋、訂購之大宗軍需用品、牛肉罐頭一千九百零七箱、現由輪輪運來營、業經糧秣廠、派員押解、裝由京奉火車、轉運赴奉、以便分發各師旅軍中需用云（成）

旅順

京奉路派員查路政

京奉鐵路管理局々長唐梓華、現為整頓路政、防止弊端起見、特派路局稽查員曹李二君、赴沿線各車站、詳查各該站長、及售票員等、有無舞弊徇私情事、以憑整飭、茲聞該員等、於前日已由奉天抵營、俟在營調查完畢、即行返津、向局長報告一切云（成）

各學校教員行將大更動

淘汰不良分子補以新卒業生

旅順師範學堂、本年卒業生之就職學堂、非常缺少、是以官署一本緊縮財源宗旨、一為使新師範卒業生、有就職學堂計、將資格最老之國文教習、及幼柄無成績可言者、悉行裁撤、以新卒業生補之、現就旅順管內男女新卒業生中、尙無就職學堂者、十餘名乃將水師營公學堂之王聘三、旅順公學堂之唐國棟、師範附屬公學堂鴉呼嘴分教場韓喩言、三名國文教習裁去、遺席為新卒業生中均不堪勝此任、即由普通學堂之漢文較優者提任公學教習、而普學之遺席、以新卒業生補添附公鴉呼嘴分教場韓致員之遺席、以方家屯普學教員于墨臣補之、旅公唐教員、以長嶺普通學堂長緫仲遠補之、水師營公學王教員之遺席、聞不添華人、以日教師補充又或以水師營普通學堂長王殿拱補之、又一消息云、長嶺十普學堂長遺席、或以水師普學堂長王殿拱充之、而水師營之普通學堂長、以唐國棟補充、又或者水公國文教師、以現任水師營普通學堂教習之韓崑維氏充之、諡氏國文最精、經驗亦宏、以之繼王聘三氏之後任、至為適當、較任他人為高、而學生於國文一科獲益自多矣、除以上更動外、但尙有餘官署對此、又不得不由普學中之年俸過高、而且無成績者與苟且就職之不學無術輩、實行大加淘汰、以此剩餘之新卒業生補之、現各普學堂之教員、均甚

遼陽

監督體恤農民

時屆春融、農事將作、一般農戶趁此時機、入城封糧納課者、甚形擁擠、多有自清晨即在縣署門前等候、至晚始能挨到入門完納者、向日愛民之儲監督、有鑒於此、遂張貼佈告、略云、為佈告事、照得現在十三年經徵課賦、兩限業將屆滿、前曾佈告催繳、封納者尙形踴躍、惟鄉民來城完納課賦、往往因人多擁擠、以致住店久候、深感困難、茲由本知事、特派警察隊孫隊長、赴各店調查、凡有因完糧等候者、即由該隊長、帶來交櫃完納兌收、以期迅速、而示體恤、為此合行佈告、仰該農戶人等、一體知照、特此佈告云云、於此足見儲監督體民之心、無微不至云（志）

檢廳公佈罰金

遼陽地方檢察廳、以向來徵收罰金、均各佈告、以便週知、日昨又張貼佈告、略謂為佈告事、案查十三年十一月份、徵收烟賭等案罰金、已經佈告、茲將十三年十二月及十四年一二兩年份、所收三個月徵收煙賭案罰金數目、及犯人姓名、詳列於左、俾衆週知、此佈計十二月份罰金、共收現大洋二千三百七十八元、一月份共收現大洋一百三十七元、二月份共收現大洋六百廿一元云（志）

異常驚慌、惟恐被裁、而失此平安之飯碗云

聯合艦隊到旅

大日本聯合艦隊、於四月五日到旅、停泊四日、每天有隊員七千人、登岸參觀旅順之戰績、及重機關處、本埠中日人物、莫不雀躍、表示歡迎、誠親善之幸福也（東）

撫順

檢廳焚違禁品

瀋陽地方檢查廳撫順分廳、所收藏之一切違禁物（即鴉片等）巳呈請奉天高等檢查廳批令、於三月二十九日午前十二時、邀請各機關到場監視、在縣公署前、同衆焚毀云（明）

金州

故墓概不挪移

東關外苗圃東、及劉家店大道北一帶、向屬民有之共墓地、約數千餘墳（俗名亂葬崗）奉官署限期令各該墓主、一同挪移、以備試驗場農業之用、以故今春二月以來、各該墓主家、道頗充裕者、挪移者紛紛、為所最可憫者、墓或因乏嗣、者無領主者有之、或為遠遊邊塞、而流落不歸者亦有之、或因窶貧者無力挪移者又有之、以上種々關係、早為吾邑宅心慈善之紳商、有鑒及此、特呈請金州民政支署長、已蒙向關東廳一再申請、已得允許、此段墓地入之故墓、對于農事試驗場一事、概勿用挪移、為此特登報端各墓主一體週知（斌）

警務課長履新

金州民政支署警務課長、青木昇氏、涖職以來、秉公勤政、不憚勞瘁、對于地方所有事宜、莫不整頓有方、早為警務當局所注重、於月之一號、奉關東廳令、轉任安東警察署、聞於月之七號、即行赴任、而金州警務課之遺席即以大連水上警察支署長長山豬重氏充任、已於日昨接任視事云（成）

大石橋

警署弋獲賭犯

大石橋租界地昌平街、新月堂菓子店主人、楊福倫者、於日前（陽歷四月一日）晚招集多名賭徒、在其屋內設賭、從中漁利、不意被警署偵知、突於午後十一時許、經本署巡查、荒川氏、阿部氏、西田氏、茶園氏等四名、率同巡捕楊著春、闖入屋內、當場捕獲賭犯十一名、即代至警務署懲辦矣、如何罰放、容訪再誌（芳）

本社啓事

本報各分社若以現大洋以外鈔滙欵於本社時按照左開之行市可也

▲今日之行市▼

大洋對金票	一•三〇
大洋對鈔票	一•二九
大洋對小洋	一•〇二五
大洋對奉票	二•二六

四月七日 經理部啓

宏春堂大藥房啓事

啓者本號自民國十三年陽歷六月初旬發造創辦以來預抱濟世活人之趣旨恐手續不到貽誤非淺故不遺餘力大凡自製飲片及地道生熟藥材等類品實繁不勝枚舉如丸散膏丹藥酒及何種藥品不覇症求稿無美不至無法不備以貨眞價實為宗旨此所以不作於人者不愧於天也今茲未經數月既蒙各界諸君賜顧歡迎者恭々日上售顧者實繁接踵者絡繹敝人有鑑於此愈加精進無巳焉無論諸藥方劑研究更加餘力矣恐未週知特此聲明

種子丹 虎骨酒

本號主人 王書南
坐堂醫士 孫卜五 並啓

安東中富街坐東向西五間樓房門面

瓦斯發動機 石油發動機 油房諸機械 精米精粉機 海陸汽機汽罐 鐵筋鐵骨工事 鑄物製作 諸機械製造修理

三菱電動機特約販賣店
大阪伏田鐵工所滿蒙代理店
大連市山縣通九十八番地
中村鐵工所營業所
電話七九八一番 振替大連一〇七三番
工場沙河口工場地區五番地電話（沙河口）七二二六番 八四二五番

接兌商號啓事

本號今將德增福號內以切舖墊貨物及外欠賬目全部接兌仍營舊業但該號所有外存賬目有郭延慶葛吉雨程玉璋三人償還不與敝號相關恐未週知特此聲明

旅順新市街十二番地 天順德主人敬白

不孝等罪孽深重不自殞滅禍延顯考劉公諱心田字伯良行一慟於民國十四年夏歷三月十一日壽終正寢距生於前清咸豐五年七月十九日享壽七十有一歲不孝等親視含殮遵禮成服謹卜於夏歷四月十六日（陽歷五月八日）修經十七日（九日）成主領帛十（八日）十日發引安葬忝在

友世鄉戚 誼哀此訃

聞

孤子劉啓雲泣血稽顙
降服子劉啓震泣血稽顙

贈送小鳳照像畫片

（國慶牌香煙）

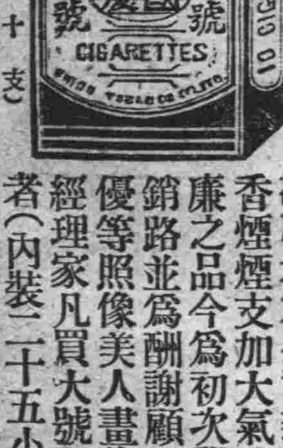

（每包裝十支）

敬啓者本公司新出一種大號國慶牌香煙煙支加大氣味芬芳眞稱物美價廉之品今為初次開辦擴充營業推廣銷路並為酬謝顧客雅意起見特備最優等照像美人畫片一種請諸君到各經理家凡買大號國慶牌香烟壹大盒者（內裝二十五小包）隨附贈送照像美人畫片一張願諸君常購此煙勿忘中華國慶最大之紀念焉

奉天 聯盟煙草總公司謹啓

吉長行車

下行

五次客車 三次客車 一次客車
長春開 （上午）九•〇〇 （下午）一•五〇 （下午）五•四〇
下九台開 一〇•三七 三•二九 七•一六
營城子開 一〇•五〇 三•四二 七•二九
土門嶺開 一一•一三 四•〇五 七•五三

上行

二次客車 四次客車 六次客車
吉林開 （上午）八•〇〇 （上午）一一•五〇 （下午）四•四〇
營城子開 九•四八 一•四〇
下九台開 一〇•〇三 一•五五

（第三種郵便物認可）

…鐵路…時刻

行車：長春　興隆山　卡倫　龍家堡　飲馬河（開）　河灣子　樺皮廠　孤店子　九站（開）　吉林（到）

行車：九站　孤店子　樺皮廠　河灣子　土門嶺（開）　龍家堡　卡倫　興隆山　長春（開）　頭道溝（到）

通枝線車時刻

鄭家屯　白市里　歐里　門（開到）　錢家店　通遼（開到）　錢家店　大林（開到）

社會小說　九尾狐　夢蘇著

（一百四十六）

第十七回　安祺兒誤走蓮覺寺　毋夜叉大鬧冤業場

成太々說、你的心眞細、傳詠裳說、承你的情、送我一只鑽戒、我今兒在眞光珠寶店裏、替你買了一朵珠花、只是太菲薄些、請你收下、不過作箇紀念罷了、成太々接過來一望、雖不是連城之寶、却也鑲嵌的十分精緻、大約也要在千元上下、成太々謝了一聲、傳詠裳問他、房子有可法子租借、成太々說、大慶里有一幢房子、兩樓兩底、我已叫人租下了、正在修理呢、大約三天內、可以舒齊、傳詠裳說、要錢用罷成太々笑道、你有錢嗎、我却不希罕、是若是你等錢用、我這裏是現成的、傳詠裳說、我也不缺錢用、只是租房子一切、你多偏勞、我要謝々你呢、又說我們兩人、在這裏吃飯罷、遂叫茶役、叫兩客大菜來、兩人吃々說々、越發親愛、諸事研究完備、這才散去、到了次日、傳詠裳因爲牽掛着居小姐、又到蓮覺寺裏去、淨緣見了面、就綯着眉頭說居小姐眞個病了、傳詠裳忙問他、得的甚麽病、淨緣說、我昨日去了、見小姐渾身發熱、時說囈語、居太々嚇的了不得、請了中外兩個醫生診治、都說病症來得猛勇、居太々又追問我、小姐在寺裏頭一日、怎麽回來、就得了如此的重症、我說他在寺裡、有說有笑、精神也好、臨行的時候、我送他上車、也是好々的、幷沒有絲毫的病症、怎麽一夜就害了病呢、居太々也沒別的可說、只請醫調治罷了、我捏着一把汗、只恐怕小姐說將出來、可就是個不了、傳詠裳說、昨日居太々來嗎、淨緣說、他那裡還有心腸到這裡來呢、傳詠裳抓耳撓腮的說、這却怎好、沒有別的、只求你天天去看他一次、來告我知道、淨緣答應、過了兩日、大慶里房子、裝修好了、傳詠裳不是大慶里、就是蓮覺寺、他雖然是個壯年、但遇見了、這兩個狐狸精似的、中年婦人、那裡供應得起、又加以牽掛着居小姐的病症、看看的瘦弱起來、又過了一個多月、忽然聽見淨緣哭道、居小姐死了、傳詠裳這一驚非同小可、正是萬惡淫爲首、冤孽實造自心田、千古恨如斯、精衛難塡夫滄海、

瑣聞

△幼兒失迷路徑▽

（奉天）大東門外之警察、査見一小兒、失迷路徑、詢明姓名、現年七歲、乳名小鎖子、啼哭不止不知家住何處、該警帶至廳中、以便招領云（鐵）

△乘客竟入泥中▽

（海城）本城街道泥濘、曾屢載前報、近來泥水渾合、通衢往來、極感苦惱、積水深處、約在一尺以上、昨（二日）有北城某客、由日站乘馬車進城、行至北門裏、義祥順門（積潦最深之處）因車夫一時不愼、以致輪脫車翻、將客人摔在泥淖中、隨身行李、一同濺汚、可憐老客、由淖泥中扒出、泥首泥脚、以至眉目不辨、上下泥水淋漓、宛如泥鰌魚一樣、一時觀者、莫不恨海城之街道、壞到極點、客亦自認晦氣、遂另僱馬車而去云、望有管理之責者其督飭衛生隊勤加疏浚也可（青）

△登瀛旅館開幕▽

（遼陽）城內西街旅館客棧、不下數十家、每日之間、各家均是住客擁擠、大有人滿之勢、該城之旅店營業、可謂發達矣、近又有楊君等、在西街石牌樓胡同、開中醬園南院、組織旅館一處、字號爲登瀛旅館、房屋潔淨、應酬亦極週到、已於日前正式開幕、將來定能大爲興隆云（志）

△瘋漢幾傷巡査▽

（撫順）附地局新町日警派出所、淸底巡査於昨拿獲瘋漢一名、帶所以錫訊之、正在刑訊之際、不愼被該瘋漢將佩刀拔出、照定該巡査用砍、該巡査見來勢兇猛極力往後一閃、未致受傷將公事棹削去一塊、瘋漢携刀奪門而逃、幸、經馬巡捕隨後急追、並發槍二響、追至中國警察所前、被中國巡警捉獲帶所、轉送法庭懲辦云（明）

△娼窰開燈供客▽

（大石橋）租界地北市場、娼窰闌英書館、王八張紹泉者、自操賤業以來、景況頗稱不佳、該氏遂意想天開、代售鴉片、以徒厚利故生意頗爲興盛、近來一般黑籍中人、大有迎接不暇之勢云（芳）

△竊取機線被罰▽

（鳳城）縣南門外路西、某成衣局（姑隱其名）之師傅某々、日昨月之三十號、有電燈廠工師前、到該局、去按燈燈、前屋既畢、正往後屋按設、其電機白線、竟被該師傅某某盜取八尺、未及掩畢被該工師看見、立揪到所、當經事務所長吳星三君訊、明事實、隨時拘押、後即罰洋四元、以儆妄爲、幸託紳商求說、午後即行開釋似此懲儆、理所應當向後無知小人、自然知懼矣（湘）

△電燈徹亮如晝▽

（鳳城）電燈公司組織就緒、諸般安叶、前於三月二十四日、預爲演試、業誌前報、於今午前十二時重、新正式發況、今日開幕所有經理董事各君、均行到齊、恭觀者人山人海、往來無數、至夕間泗城紳商董叟、暨婦女幼稚等蜚齊集觀望、熱鬧非常、不惟商家各添喜色、而通衢大街、徹亮如晝、由此向後路人行走便利、不可勝言也（湘）

△春雨可謂知時▽

（鳳城）自陽曆三月中旬以來、疊疊細雲、頻降幾次、未曾天朗氣淸、昨今兩日、天晷開霽、仍是浮雲不淨、逐日昏々暗々、今夕間八時、陰雲復又密佈、細雨紛紛、預觀其象、不到淸明佳節、天仍難晴、此雨不下、江水難以開通、堪爲好雨知時也（湘）

△騎踏行車傷人▽

（安東）本埠自入春以來、屢降濃雪、被天氣溫煦、街途之泥濘、有咫尺之深、往來之人、甚是不便、昨日有本埠興隆街某商店之伙（姓名未詳）騎踏車赴戈道溝追討賬欵、不加謹愼、騎車行於泥濘之岸、來往之人、閃散不及碰於乞丐之腹部、痛哭難開之狀該夥見不佳、即以奉票壹圓、塞其口暗地潛逃、可見人爲財死之病矣、夫騎車者、時刻宜謹愼云（顯）

△存心坑騙債主▽

（公主嶺）本埠附屬地、頭道街榮興泉東西兩櫃、專賣雜貨洋麪等物、於今春生意蕭疏、該櫃執事王某、心存叵測、藉端歇業、僞造賬目、希圖盡其所有、變產償債、於日昨經商會察出昧良之欵二千餘元、當即將執事王某、羈在商會看守、該櫃先生、乘機潛逃、現在商會派人詳細、調査該號賬目、以及來往之家、究竟坑騙若干、俟訪再誌（吉）

△戲園又開演矣▽

（公主嶺）本埠附屬地、日華茶園於舊歷正三月間、男優女伶、多有新排奇異之戲、悅人耳目、故該園營業、頗見發達、日前大屯鎭、不惜重資、全班邀去唱野臺戲、十數天、今已完畢、復回嶺鎭開演、而觀者人山人海、又擁擠不透矣（吉）

△民怨雨雪之多▽

（瓦房店）前報載雪降及時、近來或三日忽而風雪、或二日忽而雨雪、甚至陰晴不定、惟不識陰陽、不知節氣者、三五相聚、咸謂天道反常如斯旱潦不均、將何日爲耕種之期、余於採訪新聞之際、得聞是言、遂爲之嘆曰、爾等勿謂此怨咨之語、試想春風不起、萌芽何以得生、雨雪不施、氷凍何以開解、俚語云、人有虧、天有補、且天有不測風雲、人孰知之、我們只可計出作入息之事、豈宜牆卜你言我語、妄談天時乎、走後、其謂之何、不可得而聞也

△商號主任得人▽

（松樹）本驛四和承、商人王執事商界老手、富於經營、對於主顧克已公道、信實無欺、故開張以來、深獲厚利、惟該號資本太少雖獲厚利、未能大展、如能多添資本、固其基礎、生意發展前途遠大未可限量也（松）

△二公並勤不讓▽

（松樹）本驛巡捕趙公、自任事以來、嚴於職守、勤勞不怠、閤驛四民、得安居樂業、均頌聲載道咸感趙公之德、吾驛有此克盡厥職之趙公爲保障、得高枕無憂、享受太平、已可謂幸福矣、近新任警察官、翁長、到職兼旬、對於一切應行改革、及懲治不法事宜、不讓趙獨、互相進行治法安民之策、携力共剔違警犯章之事日夜勤勞、不懈不怠、是以本驛咸頌該二公之德謂之二天不愧其名稱矣（松）

△可謂李代桃僵▽

（金州）關於二十里堡會、牛拉山屯、慣賭行姦之惡徒、名倉貴元者、前數年因該屯小學校教員、杜延齡爲窃姦被倉某歐辱等情、曾誌前報、係屬傳聞失實、據最近確實之消息云、該教員杜君延齡字松年、原籍關家樓會、住址石門子、於大正十年、由旅順師範卒業生、初命職任大孤山普通小學校教員、十一年六月六日、轉勤黃咀子會普通小學校、十三年十二月十一日、又轉岔兒山會初等小學校、担任學務事宜、爲人專重廉恥、品學兼優、頗爲士林所稱許、從無苟且不法之事、亦未曾充牛拉山學務之職、茲於松年氏名譽攸關、特更正之、現經記者徹底訪明牛拉山以前小學校之教員、名杜增齡者、係関家樓會北三里庄籍、素行不端、天性淫蕩、與蔡德壽妻、因竊姦被倉貴元、俺以老拳、該牛拉山全屯人、咸知之、嗣後轉勤大孤山小孤山等會、聲聞不佳、遂辭職云、惟査有牛拉山非賭即姦之惡徒、倉貴元者、係該屯無賴、臭皮子一類、慣用刁詐之伎倆、開於牛拉山一帶、有呂姓十餘戶內有三兩戶、專設賭局爲生活、而倉某即在該三兩家處拍馬屁、勾通四外賭客秧子等類、無論牌寶局場、群相聚賭、暗與牌寶主人通同作弊、務期將賭客秧子的錢財一網打盡、共爲分肥而後甘作種々之惡術、手內因之蓄積了幾個造孼的錢、於是置買羊皮袍一件、每日穿在身上、搖々擺々、希圖鬧架子、欲結風流的債緣、若遇素抱社交公開主義、不防踰東家墻而摟處子否則强作霸王故事、暗吃啞叭虧者、輒有之、該云賭博出盜賊、姦情出人命、理有固然、況倉某非賭即姦、公然不法、即如前次詐姦該族叔倉寶春之妻郭氏一案、即有明徵、倘長此以往、恐不肖輩、羣起效尤伊于胡底、望有管理之責者、徹底嚴査究辦、以斷其姦賭之涎線以儆將來、則人民幸甚、自治幸甚（斌）

△車夫嗜酒罹害▽

（旅順）五家居住戶賀克慶者、素以養活荷馬車爲業、於昨日午後三時餘、有彼之車夫王某、飲酒已醉、不知自量、御車至川端町格盛泰門前、忽酒力暴發、竟自跌倒於車下、將頭部軋傷、甚是危險、難保無虞、寄語一般荷馬車之御夫、向後不可嗜酒過度、復罹其害愼之愼之（東）

△鳳仙大雅可人▽

（吉林）省城西關三等妓館、雲慶堂搭住妓女鳳仙申產也、二九年華、桃腮杏目、修短合度、舉止不群、精於皮黃、粗通翰墨、談吐毫爽、初因家計困難、爲孝養双親、不得已而操神女生涯、該校書雖操是業、閨秀之風猶存、對待對主、一視同仁、以故車水馬龍、不絕於門、大有山陰道上之勢也（林）

化粧次序

双美人牌香皂　双美人牌洗臉粉　双美人牌雪花膏　円刷子　水刷子　双美人牌花粉　双美人牌頰胭脂　双美人牌刷花粉　美人

擦面最宜

双美人牌香皂

經驗四十餘年應用最新科學製成這潤滋顏色的双美人牌石鹼

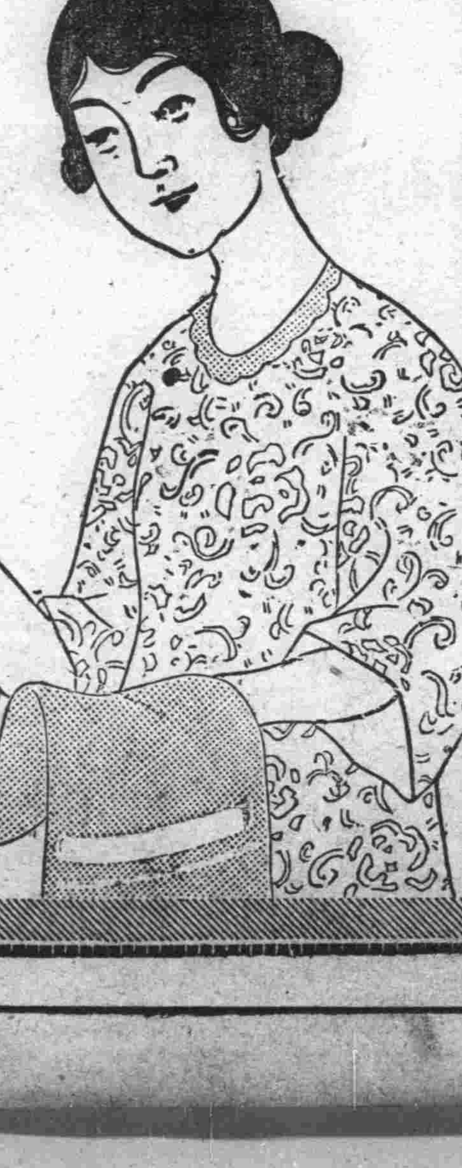

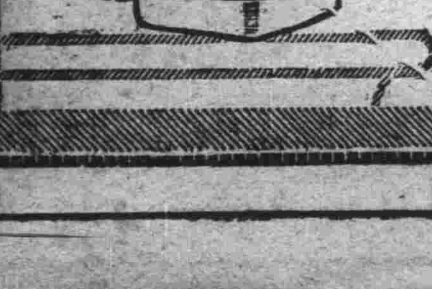

消閑世界

小說

歷史小說 五代殘唐傳（六十）（燕叟）

第四回 瓜代竟明誅臣倡亂 桃天截詠烈女于歸

想罷多時、因向那小兒笑說道、童子所言甚是、鄙從者冒瀆威嚴、自應命彼等陪禮、以警將來、但此時彼等俱已受傷巳足、以示懲戒、祈看在鄙人面上、暫將不合陪禮、以俟他日傷愈、鄙人必嚴加懲責、代壯士出氣、小兒聞言頗呈不悅的顏色、但經麗勛覩面央求、一時無法、祗得點頭依允道、謹遵台命、今日多有得罪、以俟他日再會罷、說罷、將手一拱、意欲別去、麗勛忙緊行一步用手拉住說道、今日幸會、倘未得暢聆大教、被我渭膠無知的東西、胡鬧了半日、今幸蒙臺愛、歸於和好、正可藉談衷曲、把臂訂交、以圖永好、奈何遽欲捨去豈以鄙人爲不足論交、不肯暫停芳躅乎、那小兒聞言、以情面難却、祇得勉强答道、長者肯賜援拾、固小子所求之不得、但自顧山野村童、安敢與大人君子論交呢、麗勛道、觀於壯士少年英俊武藝超羣、實爲當代之豪傑、本防禦便到處延攬英雄、愧未逢當代英傑、以當其選、今覩於童子之多材多藝、實令本防禦便欽慕不置、極力願與納交、以副求賢若渴之誠意、但未知壯士意下如何、肯與本使共事否、那小兒聽了麗勛這番卑劣之言、口口聲聲自報官銜、妄自矜誇、心中已十分不懌、因說道、閣下官階尊顯背賜提拔、不勝感謝之至、麗勛聞言、並未聽出言下不滿之意、以爲這小兒眞正仰慕他的威勢、願求納交而不得、因携着小兒之手、笑說道、此間荒山曠野、非講話之所、請移玉同我到行轅中一敘、說罷、忙分付從人將空間着馬匹、牽一匹來給壯士乘坐、此時衆惡奴、除受傷重者尙臥地未起、其餘傷輕之人及未受傷者逐忙着騎在馬上簇擁着麗勛、帶同着那童子、向前行去、行不數里、已出離山口、到在一所村莊村中、路旁有臨路店一所、麗勛遂偕同那童子、進入店中、下馬入室、分賓主坐下、麗勛因分付從人道、適才在山中受傷之人、爾等向村中多僱幾名苦力、前往擡來、就近延請醫生善爲調治、俾得早日傷痊、再行啓程、衆街隊領了言語、自去僱人扛擡去了這裏麗勛因又分付店家、整備上等酒席一棹、以便與那童子暢敍分付已畢、

文苑

贈松崎先生（塵隱）

好學深思靜不譁、搜奇博古實天葩、神州國粹消沈盡、呵護勞君賞鑒家

連濱菊話（龍山縕生）

（許保善六個伶人）

余自歐陽予倩去連以來、因保善角色之彫零、本不欲常觀、奈以性最嗜歌、況慰情有聊勝無、且案牘勞形、寂寞已極、故於公事之暇、即赴保善聆歌藉資消遣、惟以事絆、對於各伶、未得一評、今逢星期之暇率爾一記、但余雖愛看戲、實不明戲、不過參野狐禪、隨心亂談而已

保善於三號晚演濟公活佛、按此戲乃海上之流行外江劇、若論戲理、實屬無中生有、光怪陸離、若論號召、誠然魔力非小、異常踴躍、但此等戲益興、而戲之眞理益下、余書至此、不禁悲從中來矣、前歐陽予倩在連、演此劇所唱小曲、娓娓動聽、誠有觀止之歎、惟彼時無暇、未得一記、至今引以爲憾、三號晚保善重演斯戲、飾狐狸精者、爲伶坤碧雲舫、可見蜀中無大將、廖化作先鋒矣、

碧雲舫、腰工板硬、台步生澁、雖衣古裝、長袖而不善舞、殊乏精彩、飾狐狸精、即舞時若謂臥魚式、而形又不似、且其年歲日增、眼重眉褪、兼其中秦腔之毒極深、今雖力改二簧、而一舉一動、一顰一笑、一言一語、一腔一字、終不能脫離秦腔氣味、故即用盡生平之力、亦無驚人之點幸其演戲、尙不偸懶、是可取處

劉漢臣飾濟公、形容瘋顚之狀、輕狂之態、固極活潑、殊堪嘉許彼雖有短處、然始終不懈、乃其佳點、以其天賚之聰明、實屬可造之才、苟能將短處、痛加改除其前途遠大、不可限量、劉伶其勉乎哉

劉漢森、若演武生、尙頗莊嚴、若唱小生、婉歌細嫩之音、則乏韻味、余深望該伶致力一途、勿濱樣々通、而樣々鬆之譏也、

劉漢勳、唱小花面、以飾書童角爲相宜、若白逼宮之華歆、臥薪嘗胆之伯嚭、工架則欠威嚴、

賈玉卿、演彩旦戲、扮相雖稱苗條、而失之秀麗、且嗓音倒塲、白口難聽、而做工含忽、描情不佳、二簧對付入耳梆子不足論也

李鳳蓮、身裁矮小、扮相蠢陋、梆子湊付出口、皮簧非其所能、且其嗓音粗滯、欲歌嬌嫩之聲、而飾小生覓道老生白口、殊爲非理

名丑楊四立、最巳評過、玆不再贅、其餘各伶、均係碌々、自鄶以下、吾無譏焉、至余此評、對斯六伶、多指其短者、蓋因均屬可造之才、兼係新來角色、故特隱瑜而揚瑕、使此六伶、得以借鑒、而加刪改、斯乃余爲評之心若夫捧角文字、恭維言詞、則非余之所知、評胡云乎哉

摘錄

中山挽詞

章太炎輓孫中山聯

孫郎使天下三分、當魏德萌芽、江表豈曾忘襲許

南國是吾家舊物、怨靈脩浩蕩、武關無故入盟秦

孫中山挽歌（谷鍾秀）

亭長一劍白帝死、寺僧從戎韃靼蹕、踢翻皇位要匹夫、惜哉覆車仍蹈軌、長白王氣巳除壹、鬼鬼入豪起海、擧腎醫國不醫人、誓昇公器公諸民、羊城初試備浪椎、天下大索驚鬼神、逋逃海外萬坎窞、金石爲開精誠感、新潮澎湃騰蛟虬、淸廷机喪魂膽、九年張皇立憲名、卻助革命靡鯉銅、果贏類我祝螟蛉、曾聞說法江戶城、萬頭攢動如浮黿、爭先快識孫先生、自是高標三民旨、文書一日馳千里、義旗叢揚黃鶴樓淸社深墟不臘矣、都督如麻遍九有、先生歸來群龍首、肇造民國都南京、辛勤鍊石補天手、但期金甌無裂痕、不顧窮兵黷凶門、敝屣大位歸田園、錦繡河山拱讓袁、袁氏積慮追曹莽、芟薙異已先明黨、爨宋與壹酬勳位、白晝嗌入竊魍魎、普天同憤人道夷、況復共和纍卵危、怒濤千尋闖湖口江風占々討袁旗、天縱阿瞞禍華夏、戰勝不知仁義師、先生翩然又去國、袁獨得意兆民嗟、僭帝權興會露安、聖主劫緻頭神奸、民明已草護國檄、猶建洪憲炫聽觀、時余奮爭實歎浦、先生而歸袁帝窟、大敎巳剪國粗安、豈意毁法又黷武、護法嶺南不得已、莽々神州誰爲主、白雲蒼狗變幽燕、我亦蹉跎歷海田、一朝應求同聲氣、欲將朱崖玄阯相鈎連、況當帝國主義暴虎狠、弱小邦家困鎖、力爭平等喚群衆、一新宙合放光芒、迂道三島聒不舍、氣固健王肝摧傷、臥病津門斂鋒鍔、誓整飛龍蟠屈蠖、有時今我吐胸臆、相期後會占勿藥、奈何興京巳不治、元化束手越人避、建熙齋志到九泉、古今一轍英雄淚、君不見鼠竊狗偸踞高位、毒痛四海牟姦利、先生既沒更無忌斯民安得不憔悴、又不見聖智對傑去不還、赫奕精爽留人間、遙知千齡萬代後、人人膜拜鍾金山

鐵嶺花事 並序（小俠寄）

歲月如流不爲愁人少住、廿四年光陰、似同白駒過隙、悔儒冠巳悞、度、悵素志老、未酬舉目神州、慚終軍弱冠之年、入海興波、慕宗殼長風之日、小俠落拓銀州、困伏商場、感知己之規諫、我志已非、友朋見我酒戀花迷、巳不可救藥、豈知傷心人別有懷抱、凡當擁擠之境、晉尋溫柔之鄉、失志英流、且此病、處無可如何之歲月、亦祇好以不了々之耳

平康里者、鐵邑之香窟也、南朝金粉、北地臙脂、萃集一隅、爭妍鬥媚、在小俠遇之則不過聊復爾爾、其間故少所短長、尤少所愛憎也、僅將所見拉雜誌之、

金香書館掌班、雖徐娘半老、丰韻頗佳、待內對外、均極和藹、口似蘇秦、能說善道、無怪營業日見起色也、

小鳳校書少掌班也、十九年華、精歷山左、姿容俊秀、宜嗔宜喜雖帶雨梨花、不足方其嫵艷、每造粧台、時蒙厚待、對人以誠、尤爲可愛、惜其眼疾久治未癒、是吾憂也

玉花者、可憐花也、二九芳年、產自京門、姿態双全、言談不苟工皮簧善應酬、時見其顧影自憐令人魂銷、每當道及身世之苦、幼遭鴇娘之虐待、未常不淚濕衣襟、余友工矢君之心頭肉也、結識年餘、纏綿無虛日、雖時刻風波、起自愛河、而情愛愈倍於恒每見其卿々我々、妹々哥々相親相愛之際、令人嘆羨不巳也、代祝天宮、以情人早成眷屬是禱

紅芬校書、年逾双十、婉若處女神態丰艷、舉止大方、時露厭倦風塵之態、將必擇人而事、未審誰個有情郎、享此艷福也

小樓校書、十九年華、風雅絕倫眼含秋水、面似桃花、交際言談是其特長、一喜一嗔、更足令人心醉、對主待賓、頗極週到、自勉之、不難手屈一指也

金樓校書、瀏產也、以南朝金粉作北地生涯、時遭遊客白眼、而門前冷落、惟見其待客無論生張熟李一視同仁、望好自爲之不難出谷還喬也、予每造粧閣以胖子哥々呼之、緣其面肥骰胖耳、承其回答、呌我以老松的（即老兄弟也）尤可發笑也

佩鷄校書、奉省人也、艷如桃李初樹艷幟於鐵邑、事由倘稱不惡惟其好喜面麗不愛金錢、予因爲嫌疑關係、不敢多加愛憎之語、恐用字多鈎也

五淋白濁一瓶斷根
哈郎淋濁丸

各埠大藥房均有代售就近採買爲幸

〇凡淋症者不獨自已受異常痛苦、其毒感染妻妾、以貽禍子孫、實由男子不愼之咎、可不戒乎、

〇世人欲根治五淋白濁一切惡症、以享受家庭之樂事、則宜速服**哈郎淋濁丸**、該藥係德國哈郎博士之祕方環球無二之奇劑、其殺菌力異常猛烈、一入腹中、則因化學作用以殲滅毒菌、効力如神、凡急性淋症之尿溺溢滯膿汁漏泄者固無俟論、即雖慢性頑症之久經歲月者、大約服用大瓶一箇則可全治更欲其速治者除服用該藥外宜用**哈郎洗淋水**洗滌尿道、以此兩藥、內外調治、則雖極難之症大約三日已覺輕快一星期則可全治世之患淋症者、盍速用此良藥、以免其痛苦近日坊間類似藥多、魚目相混顧客認眞注目**哈郎淋濁丸**字樣及骨牌商標是可特此聲明

藥價　哈郎淋濁丸　大瓶兩元　中瓶一元二角　小瓶大洋六角

哈郎洗淋水　大瓶一元五角　小瓶七角五分

總批發處　大連市山縣通九十一番地　順和公司

因服第威德補腎丸 而得妻室受孕

上述數語摘自病愈者之謝函。乃乏嗣夫婦之佳音也。何以第威德補腎丸能奏此奇效。其理易明。生殖器軟弱常始於腎虧、腎虧則全身均受其累。腦力思索力滯鈍。心神不安。生殖器無能。發育不足。第威德補腎丸巳歷各醫士之經驗並證明能恢復腎部健全。並能全體康强請讀下列江西南城縣王邦瀚君來函。其函云鄙人結婚過早事務紛繁致精神疲倦。百藥無效。旋歛親李君贈余第威德補腎丸一打。余依法服用。未及半月飯量增加。精神倍昔。至二閱月所患盡愈。且內人覓即受孕。此實第威德補腎丸之所賜也云云

服第威德補腎丸而得受孕者非祗此一人●凡病者以及已婚夫婦見此函當發希望幽懷。恐君見此函後仍未能絕無疑慮。未能確信第威德補腎丸果公閣下多年所需之品。故作下述之供獻

●特別贈品

請將下方贈券塡妥寄下。附以郵票一角。則當給以三十二頁之美術小書一本。書內更載有證函及有用常識。並此人所述藥丸之樣盒一份。試從彼所言試用此丸。而觀此試驗之結果。蓋敝公司深信君試用此丸後。君定必熱心讚同。預料此種藥樣整瓶藥丸各上等藥房均有出售。幸勿交臂失之品索者定衆。然索從早。

價目　大瓶現大洋二元七角半　十五元
小　一元五角　半打　八元

東三省獨家經理
營口英商源來盛洋行

東三省官銀總號廣告

本銀號資本總額奉大洋貳千萬圓東省重要地點及京津申魯各地均設有分號及通滙機關專辦滙兌押滙抵押放款貼現放款保證放款以及收受定期活期各種存款并設有倉庫以備堆存押款貨物利息滙水無不允辦事手續異常敏捷凡蒙惠顧無任歡迎

玆將總分號營業要目列載於後

（甲）滙兌　本大洋滙兌券免費通滙地點　奉天、東豐、通遼、通化、興京、綏中、柳河、寬甸、洮南、彰武、新立屯、新民、法庫、興成、蓋平、遼源、公主嶺、山城鎮、雙廟子、范家屯、北鎮、盤山、西安、海龍、本溪、台安、鳳城、錦西、西豐、海城、遼江、輝南、洮岩、遼陽、黑山、錦縣、義縣、莊河、八面城、康平、安東、鐵嶺、營口、四平街、郭家店、桓仁、昌圖、遼中、復縣、撫順、吉林、長春、延吉、哈爾濱道外、哈爾濱道裏、双城、寧安、下九台、黑龍江、呼蘭、望奎、佳木斯、安達、綏化、巴彥、山海關、昌黎、留守營、黃旗、龍口、臨榆、上列地點、係票滙信滙概免收費至於電滙手續不同滙水電費臨時商定

免費滙款兼收公濟平市錢號銅元票如交他行發行之滙兌券每百元加收滙水壹元

本大洋滙兌券照牌價作滙上海規元地點　奉天、營口、吉林、長春、哈爾濱、北京、天津

本哈爾濱現大洋券免費通滙地點　奉天、吉林、長春、哈爾濱道裏、哈爾濱道外、延吉、琿春、佳木斯、寧安、雙城、龍黑江、黑河、海拉爾、滿洲里、安達站、望奎、綏化、呼蘭　本哈爾濱現大洋券並得在上列各處滙兌京津申及濟南青島煙台銀洋款項其滙水行市臨時商定

（乙）押滙　辦理押滙各地點　奉天、營口、開原驛、錦縣、安東、鐵嶺、四平街、海城、遼陽、新民、遼源、通遼、公主嶺、范家屯、大連、吉林、下九台、長春、哈爾濱道裏、哈爾濱道外、黑河、天津、上海

（丙）各種放款　總分各號均可商作放款

（丁）各種存款　收受定存活存各地點　奉天、營口、開原驛、公主嶺、四平街、鐵嶺、新民、海城、遼陽、遼源、通遼、錦縣、安東、鄭家屯、吉林、長春、延吉、哈爾濱道外、哈爾濱道裏、黑龍江、黑河、海拉爾、安達站、望奎、綏化

（戊）倉庫　設有倉庫各地點　奉天、營口、公主嶺、海城、長春、哈爾濱

本線發着（五月一日改）

（北行）

8.00	11.00
8.20	10.00
8.16	11.22
8.52	10.23
8.17	11.24
8.54	10.24
8.41	12.05
9.35	11.08
9.08	12.46
10.16	11.46
9.13	12.51
10.21	11.52
9.34	1.24
10.54	12.26
10.03	2.08
11.38	1.11
10.09	2.15
11.45	1.20
11.24	4.01
1.31	3.09
11.29	4.06
1.36	3.15
11.57	4.49
2.19	3.53
12.21	5.25
2.55	4.35
12.28	5.35
3.05	4.50
1.23	6.56
4.26	6.11
—	7.10
4.40	6.25
1.39	7.18
4.48	6.33
1.40	7.20
4.50	6.35
2.04	4.57
5.27	7.11
7.10	8.10
5.35	7.20
2.55	9.22
6.45	8.30
2.59	9.36
6.46	8.36
3.07	9.37
6.57	8.47
3.08	9.43
7.03	8.53
3.17	9.55
7.15	9.05
3.30	10.20
7.35	9.2
1.38	7.35
6.00	7.40
1.50	8.00
—	8.00
1.89	8.12
—	8.12
2.00	8.15
—	8.17
2.08	8.26
—	8.38
2.09	8.27
—	8.39
2.53	9.35
—	9.37
2.59	9.50
—	9.45
3.26	10.32
—	10.22
3.35	10.34
—	10.24
—	10.44
—	10.38
3.41	11.02
—	10.50
4.31	12.20
—	12.05
4.40	12.35
—	12.15
5.08	1.14
—	12.52
5.34	2.00
—	1.35
5.39	2.06
—	1.40
6.57	4.10
—	3.34
7.08	4.20
—	3.40
7.28	4.57
—	4.14
7.29	5.30
—	4.44
7.54	5.36
—	4.50
8.21	6.17
—	5.30
8.46	6.59
—	6.09
8.47	7.01
—	6.11
9.00	7.20
—	6.30

4.34	12.07	
9.32	11.30	
4.40	12.15	
9.30	11.50	
5.27	1.01	
10.19	1.08	
5.19	1.10	
10.25	—	
5.50	1.55	
11.10	—	
5.55	2.05	
11.18	—	
6.55	3.35	
12.47	—	
7.00	3.42	
12.53	—	
7.54	5.10	
2.14	—	
8.00	5.20	
2.20	—	
8.33	6.12	
8.16	—	
9.00	7.00	
4.00	—	

（南行）

6.20	8.00	
1.20	6.30	10.30
7.19	8.35	
.33	7.50	11.23
8.10	9.11	
2.58	9.20	12.10
8.19	9.17	
3.05	9.25	12.20
9.39	10.30	
4.20	11.12	1.47
9.46	10.15	
4.36	11.20	2.00
11.44	11.16	
5.46	1.12	3.30
11.52	11.21	
5.53	1.20	3.40
12.33	11.49	
6.33	2.17	4.30
12.40	11.51	4.10
6.27	2.30	4.44
1.29	12.34	5.10
7.22	3.33	5.3
1.40	12.30	5.3
7.30	3.50	6.5

瀋鐵路車時刻

行車
瀋陽 開 / 八面城 到 / 八面城 開 / 曲家店 開 / 傅家屯 開
六·[illegible] 七·一〇 七·二四 七·四三 八·〇七
一〇·[illegible] 一一·二六 一二·四一 一三·〇〇 一三·二四
鄭家屯 開 / 臥虎屯 開 / [illegible] 到 / [illegible] 開
九·三六 九·五五 一〇·一六 一一·〇六 一一·二〇
金山 開 / 豐庫 開 / 太平川 到 / 太平川 開
一三·四五 一一·〇八 一一·二七 一二·五〇 一二·〇〇
洮南 到 / 鴻興 開 / 雙岡 開 / 嶺水 開 / 洮南 開
四·二五 四·五三 五·〇八 五·二七 六·二〇

行車
雙岡 開 / 鴻興 開 / 通 到
七·三三 七·三六 八·〇二 八·四〇 八·五四
豐庫 開 / 金山 開 / 衛門台 到 / 三林 開
下午
一·〇五 一·二四 一·四三 一·五七 二·一八
臥虎屯 開 / 鄭家屯 到 / 一顆樹 開 / 三江口 到
一·五六 二·三〇 三·〇〇 三·二六 三·四四
上午 靑年文
五·四五 六·一六 六·三六
曲家店 / 八面城 / 泉溝 / 總局 / 四平街

已抵旅順港之日本聯合艦隊

該艦隊共計五十三隻停立於左方者爲旗艦陸奧號橫停右方較遠者爲霧島號軍服立船面者爲岡田司令長官

日本聯合艦隊
列陣衝濤抵旅順
各要人之歡訪岡田司令官
砲聲震動山岳之港外演習

日本帝國聯合艦隊五十三隻、由岡田司令官率領、於五日午後零時半、旗艦陸奧霧島在頭、威風堂々艦列齊整列入旅順灣頭、而陸奧霧島兩艦於午後一時半、停泊於旅順外半哩、其他各艦、亦均各擇地點停住、而岡田司令長官、坐乘之旗艦陸奧、係於華盛頓會議時之所產出者、軍艦之外觀雄壯、內備充實、總噸數爲三萬三千八百噸、非徒爲日本之獨特、而世界中、亦係罕有之者、形狀奇異、令人心驚、艦尾形狀尤特稱奇、此於運力之進退上更爲適宜、艦隊碇泊之後、白石旅順市長蜂憲兵隊長久保警務局長白石要塞司令官竹內民政署長高山警察署長杉浦元防備隊司令旅順駐在官杉阪海軍中佐等、即乘水上署之長風丸、齊赴旗艦陸奧訪問岡田司令長官、特表敬意、本報記者於長官公室、面會岡田氏、氏頭髮半白、威勢壯嚴、曾云滿洲地方、於日俄戰後、此乃初回來遊、追思二十年前舊事、不盡感慨係之云、而霧島以下三各艦隊、並必舉行攻擊演習、砲聲隆々、撼動山岳、一般中日市民尤特不盡觀呼、觀覽遊客、亦均脅相俠俠云

聯合艦隊公表
觀覽者注意

日本帝國聯合艦隊之來旅大關地對於一般市民觀覽軍艦者、由該艦隊特爲發表對觀覽者之應行注意事項九條使觀覽者各自注意云

一、許可觀覽軍艦之日通知市役所警察等、公表於該日午前九時至十一時半、自午後一時至三時半、除潛水艦外、均得許可觀覽、然爲艦之作業之便宜與否、於艦隊到時、均須得有各艦當直將校之許可

二、軍艦之往復、均須自己備船而各艦不與陸上交通有定期往復之小船、然此船專爲船員用之、不得有該小船指揮者之許可、不得不時乘用

三、自已備船上軍艦參觀、歸回時亦應乘自已之備船、否則殊多困難、各自注意爲要

四、軍艦中應爲嚴守規律、觀覽中於甲板上不得吃臥飲食、總須服從當事者之指示、無礙於艦上有防碍之事

五、泥醉者、或服裝不正者、絕不許可觀覽

六、赴軍艦參覽時、穿洋服較爲便利、如穿和服之時、亦須穿靴子或草鞋、更無須持文明棍及汗傘等

七、婦人之便所艦內未備、各須特爲注意此事

八、要地帶無他關係、於艦外撮影亦無防碍、然於艦內撮影、絕不許可其事

九、步行不自由之老人幼兒等、於登下時、甚屬危險、無須觀覽爲要

市參事會改期
於八日午後二時

本年度戶口賦課等級査定市參事會、定於七日開會、又行變更、於八日午后二時開會矣

水上署長六日到任

今回警察異動之結果補大連水上署長之警部乾武氏、在旅已向各方述告別之禮、定於六日午前到連就任云

爲華人區長案
本日開會決議
麗參事之談話

對於市役所區長委任之件、麗參事會員於前者、爲選任中國人區長事特於前者、於參事會提出請案、參事會已通過、故於本日午後二時開市會協議之、依麗氏之提出意見、決無不通過之理、且於華人居多之地、即委任日人之區長、對於住民每當有意見、加之言語不通、故於華人住民居多地方實行委任華人區長實爲必要本日之市會、亦當能通過、據麗參事會長云

敵人之提出是案者、實爲大連市會之體面計、蓋中日商民雜居之大連市、議員即有華人、則區長亦有置華人之必要、並非以區區之意、爭華人之權利耳、且華人衆多之地區、其區長爲華人、亦可云相當之至、市長亦甚諒此意、明日（七日）之市會專爲是問題而開、余以吾人之意見正大、當無不通過之理由、且華人居多之地區又僅寥々也

增智學校
畢業式誌盛

本月五日（星期日）午後一時、本埠中華增智學校舉行第三次畢業典禮、是日天氣清和、又爲星期假日、故各界往觀畢業及送別李仲剛氏甚衆、有西崗者麗會長代表呂君、基督教靑年會古賢昌牧師（西國人）中華靑年會代表楊志雲氏、印刷職工會代表公學會代表士立功滿洲報金念會關東報記者張子仁實業補習學校々長園之如覺民學校々長關仲榮張香坡教育研究所員加藤麗市氏諸君、均有極懇切之祝詞、及惜別之演說、並有李仲剛氏之臨別贈言、亦係一字一淚、句々動人、最後由代理校長林升亭代表學校致謝來賓矣、開復縣陳知事、教育公所王所長、高視學、師範學校宮校長亦有祝詞寄來、復捐巨款、維持該校、關睦堂氏亦贈獎品甚多

馬車撞翻人力車

連內大廣場、五日午後、二時三十五分、從西向東而行、人力車乘客日人、車夫魏緒忠、車號一〇五一、後亦來馬車、亦有乘客向碼頭急行如飛、躲避未及、將人力車碰翻、客人摔地、頭亦碰傷、馬車夫見勢不佳、急要脫逃、人力車夫、隨後急追要求賠償、但未知歸衙門如何審判、尚不明確

大博與中國側意見

大連市勸業博覽會協贊會、因公費、收入之欵、不敷所出、今特開協贊會、提倡由中日商界、捐欵五萬元、以補助公議之經費、擬由日商方面、捐募四萬元、華商方面、捐募一萬元、本日午後三時開會、但重要商人、原來甚不贊成、又兼市面蕭條、經濟困乏、醵募之欵、決非易易也、故大連小崗子、兩公議會及巨商均不承認、近聞醵募之欵、擬由各飯店澡塘及一種雜商多加募捐、因爲各種雜商如昔年營業如常、未見不振但實業巨商大見衰敗、所因此番醵募決非易也

四月七日 天氣豫報

陰 南西風 陰後晴

豫想 高氣壓向東移 南滿附近天氣一時不然無他大變化

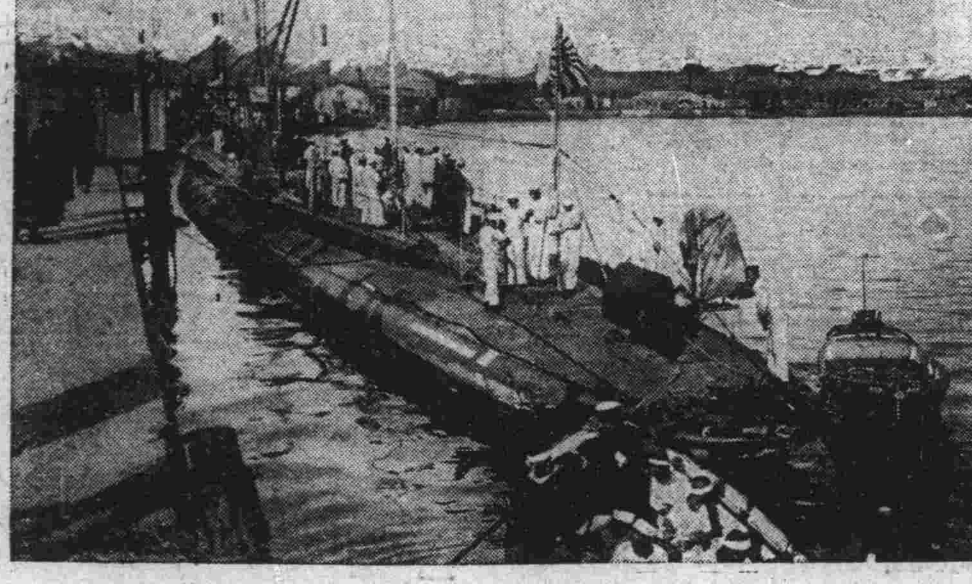

艦隊中之潛水艇靠近港灣之海岸

向關東廳要求蠶業補助
大連管內各會之聯合陳情

大連民政署管內之蠶業歷年增加其產額、以是管內各會屯民等以其有利、故急起植桑、以期斯業前途之發展、奈實行植桑之時、則以各會屯業斯業之資本薄弱、故大連管內各會屯互相聯絡、由西山會周元憑會長代表、具陳情書向關東廳請願、現已提交大連民政署、以期轉送關東廳其大意以、蠶業之近狀、甚行發展、逐年增加其產額以是各會民起栽培桑樹之心、且此栽桑之事實斯業之根本主義、然而現在各會民之技能與其資力、甚爲缺乏、對於桑苗育成實有不能之態度故敢代表各會屯民提出陳情、及別記之計算書、請於大裁之後、與以補助貨爲會民等幸甚也

右記之請求補助額爲三百五十一元、至於開始栽培即在四月初旬、故對於補助要求書之大連民政署乃急向關東廳轉送、以敷爭實云

據民政署殖產課主任城崎員藏氏談本署管內之蠶業、以沙河會爲第一、先者已行詳細調查之、其他若南關嶺、革鎮堡、柳樹屯、等會亦甚優良、自去年來、各會屯對此突然、喚起、努力研究、加之官署又爲之獎勵、此次該各會民、之要求補助其全額、不過三百五十一元、以斯業之近況察之、關東廳當局亦定能有以諒解、發給補助、以資將助蠶業前途進展也云

經濟欄

大連取引所信託三月商況

大豆 自入本三日以來、爲豆油市況之回復、與銀價下落、而大豆之三、四、五限、本月中可爲最低、然亦隱有漸示提升之商況於此數日之間、而三、四、五、六月限者、逐即昂騰、而北滿外商之賣物、逐則極呈優勢、加之豆油反落、油房方面、有轉賣之者、市況因亦軟化、至月半時、而銀價尤大暴落、豆餅因亦暴騰至十七日、而三、四、五、六月限者、爲三月中之最高數、於此則豆餅、亦爲低落、而北滿方面之賣物、又復況入軟勢、北滿之存貨、比去年減少約十萬噸、而到大連之貨、因亦爲之減額、及至月末時、四、五、六限者、堅持商況渡過三月、而三月中之所安數、爲三、一三三車、比前月

錢糧商情

特產市場之豆油行情、一時大有平息之傾向、現又漸活擡頭、形將爲躍起、人氣大爲激動而三井、鈴木、日淸等日商、亦特大示買物、呈近來稀有盛況云

▲場面因豆油之商勢復活、一般人氣爲之激起、故顯異常開明之勢、而豆餅亦爲期米提高隨同昂近大豆亦伴、上提、惟高粱大有沉衰其市之感然交易亦稍旺盛云

▲錢鈔市場、亦頗活躍、而日美弗八分五、上提至八分之一高四十一二百七十九兩六倫敦大條爲三十一片十六分七、鈔票暴落、金票提漲云

•稍爲減少云

▲高粱 高粱到數、自入本月、仍形甚多、一般人見將落價、而輪出方面、亦爲形甚之故、商狀極呈軟勢、至七月之三、四、五、買空者、可爲本月中最低之價、至中旬輪出六限之買付、爲營口開河、而且爲買空落價、一部分爲向北地輪送之故、而北地之行市、因亦大爲暴落、當地亦因此而商況爲之漸進、三月十六日之三、四、五、六月限者、逐亦上騰、有第三次奉直開戰之說、奉票致行暴落、而北地之行情、因亦暴騰、恐其開戰後、大連到貨減少、市況爲之逐日上進、至二十八日之三、四、五、六、月限者、乃爲月中之最高價額、然而因開戰之說、全數子虛、因此行情又形漸落而渡過三月云（未完）

商情（六日）
特產行市（早市）
銀建

▲大豆

四月限	五六二〇	五六五〇	五六二〇	五六五〇
五月限	五六八〇	五七〇〇	五六七〇	五七〇〇
六月限	五七〇〇	五七一〇	五七〇〇	五七一〇
七月限	五七五〇	五七五〇	五七五〇	五七五〇
所成數	百十八車			

▲豆餅

四月限	一七九五	一八一〇	一七九五	一八一〇
四月末	一八一〇	一八一〇	一八一〇	一八一〇
五月限	一七九五	一八二〇	一七九五	一八二〇
五月末	一八一〇	一八一〇	一八一〇	一八一〇
六月限	一八〇〇	一八二〇	一七九五	一八二〇
七月限	一八〇五	一八一〇	一八〇五	一八一〇
所成數	十一萬六千片			

▲豆油

四月限	一六四五	一六五〇	一六〇五	一六五五
四月末	一六五〇	一六六〇	一六五〇	一六六〇
五月限	一六五〇	一六六〇	一六五〇	一六六〇
五月末	一六六〇	一六六〇	一六六〇	一六六〇
七月限	一六六五	一六六五	一六六五	一六六五
所成數	一萬一千五百箱			

▲高粱

四月末	三四七〇	三四八〇	三四七〇	三四八〇
五月限	三五一〇	三五一〇	三四九〇	三五〇〇
六月限	三五〇〇	三五一〇	三四九〇	三五〇〇
七月限	三五四〇	三五四〇	三五三〇	三五三〇
所成數	百車			

銀建（晚市）

▲大豆

四月限	五六七〇	五六七〇	五六四〇	五六四〇
五月限	五七〇〇	五七二〇	五六八〇	五七七〇
六月限	五四七〇	五七四〇	四七〇〇	五七一〇
七月限	五七七〇	五七五〇	五七五〇	五七九〇
所成數	七十五車			

▲豆餅

四月限	一八一五	一八一五	一八〇〇	一八〇〇
四月末	一八一〇	一八一〇	一八一〇	一八一〇
五月限	一八一〇	一八一〇	一八一〇	一八一〇
七月限	一八〇〇	—	—	—
所成數	七萬五千片			

▲高粱

四月限	三四八〇	—	—	—
五月限	三五一〇	—	—	—
六月限	三四三〇	三四三〇	三四二〇	三四二〇
所成數	十一車			

錢鈔行市

（早市）

先物
十三日 開行 一二六一〇 最高 一二六四五 最低 一二五七〇 散行 一二六二〇
廿七日 開行 一二六〇〇 最高 一二七〇〇 最低 一二五六〇 散行 一二五七五
所成數 百十萬元
銀換金 百二十六圓十錢
所成數 八十九萬元
銀換小洋 百二十五圓六十錢
金換小洋 九十九圓七十錢

（晚市）

先物
十三日 開行 一二五七〇 最高 一二六一〇 最低 一二五七〇 散行 一二六一〇
廿七日 開行 一二五六五 開行 一二六〇五 散行 一二五五五 散行 一二六〇六
所成數 九十四萬圓
銀換金 百二十五圓八十錢
所成數 六十萬元
銀換小洋 百二十五圓四十錢
金換小洋 九十九圓四十五錢

海外電報（六日到）

	開行	前日散行
上海標金	二七九兩三	二七九兩三
滙申行市	七一兩二	七一兩一
滙水行市	五六兩十六分	五六兩二分一

六日行市

倫敦銀塊	現物	三一片一六分七
	先物	三一片八分三
紐育匯兌		六六仙八分七
美日匯兌		四一佛八分五
日美滙兌	（賣）	四一佛一二分
	（買）	四一佛一六分九
日英滙兌	（賣）	一志八片一六分七
	（買）	一志八片三二分六
中美滙兌		七四弗八分三

臨時休業廣告

茲爲整理帳簿未完於本月七日起至四月二十日間再爲續行停業

大正十四年四月六日 株式會社 龍口銀行

洪源樓緊要聲明

敬啓者敝號日源樓執事鄒本深業已數年前幾年生意大有起色自前年鄒某櫃事懈怠良心改變生意大有迭落衆東會議將鄒某辭出改號洪源樓執事于志周倘若鄒業在外搗借債務等情敝號一概不負責任恐未週知特此登報聲明

大連乃木町九番地 本號主人謹啓 電話七九〇六番

懸賞

本行所代理德國北德輪船公司之叩不倫次（Coblenz）商輪於陽曆舊歲十一月念九日駛抵大連當入港時行經浪堝之外遂與日本商輪日淸丸相撞致將日淸丸之錨鏈撞斷鐵錨因以沈沒茲特出具賞格無論何人如能將此錨尋得拖至碼頭岸上報知本行請由日淸丸船主查驗無訛即當酬以**金票五百元** 倘能尋得該輪鐵錨沈沒處不能拖出者果係原物亦當酬以**金票二百元** 諾欵以待決不食言特此爲布

山縣通二一二番地 德國北德輪船公司 大連代理丹商 葛羅克洋行啓 電話三三八九〇七〇六番

泰華樓菜店啓事

敬啓者本樓營業多年荷蒙各界光顧無任銘感茲特重組股本卽在原地改築三層樓房周圍一百餘間一切工程俱照西式凡屋上庭園花欄魚池電燈瓦斯暖氣鐵管無不設置完備非惟淸雅可觀且與衛生有裨伏希紳商各界諸君倍加惠顧易勝翹盼歡迎之至特此謹啓

本樓屋上庭園特別茶室開辦

經理 王華亭 大連監部通一丁目八十一番地 電話四六七一番 三三五七番

欲用物美價廉貨者之好機會

敬啓者敝行總代理鴻恩公司之華商賑房之事已經登載多日諒早蒙各界紳商垂閱勿用再贅矣敝行新近卸到英國最著名工廠特製純粹駱駝毛調帶大小寸碼一概俱全價格額外從廉如蒙垂顧極爲歡迎再又卸進美國（AAA）印普通稱爲地球牌者阿斗金斯會社製造最優等鋼鋸條多種機械用圓鋸條帶鋸條圓鋸等々人工用五尺大順鋸條伐木用快馬鋸自四尺至六尺者皆有現品幾工廠爲擴張銷路起見大行減價最低價目甚至有比較由美國新訂定品減省至五成以上者惟望代銷售家及使用家切勿失此良好機會也

美商鴻恩公司東三省總代理處 鴻德洋行駱駝毛調帶分銷處

機械工具材料輸入商 仁裕洋行 大連市吉野町一丁目十八番地 長電話六千四百七十八番 閻壽軒鞠躬

出賣房產廣告

啓者敝號在沙河口第五區 連續百十七號地百拾八號地百十九號地百二十一號地共計地皮四方相連大瓦房四十餘間院內寬濶原有水井一眼蔽水管子一概俱全誠爲一極大之住宅不留重費遂市價出賣以應顧客若有美買者無失此良機速爭 大連榮町二番地大順木廠面議一切恐未週知特登報聲明

大順木廠謹啓

經理 英國駱駝毛調帶啓事

此品堅強耐久比皮帶能強數倍請一試便知言之不謬也價格比皮帶尚廉若干眞是實業家一大裨助也

英國駱毛調帶東三省總發行 大連市磐城町一九〇番 電話二四六番 鴻德洋行啓

列車時刻（四月一日改）

線

9.00	11.45
10.30	—
9.12	12.01
10.42	—
9.14	12.03
10.44	—
9.35	12.19
10.55	—
9.31	12.35
11.00	—
11.15	2.48
12.44	—
11.22	3.00
12.47	—
11.31	3.22
12.57	—
11.50	3.33
1.17	—
12.19	4.41
1.48	—
12.55	6.20
2.27	—
1.28	7.00
3.08	—
2.43	8.50
4.36	—
2.50	—
4.50	—
3.18	—
5.25	—
3.38	—
5.50	—
4.10	—
6.29	—
4.45	—
7.15	—
7.00	11.00
8.40	—
7.32	[illegible]
9.37	—
—	12.10
10.18	—
—	12.31
10.43	—
8.39	1.04
11.35	—
8.45	1.10
11.45	—
—	2.35
1.31	—
10.16	3.10
2.25	—
10.54	3.56
3.20	—
11.00	4.08
3.30	—
—	4.26
3.52	—
11.19	4.34
4.02	—
11.21	4.41
4.05	—
12.38	6.17
6.04	—
12.40	6.19
6.07	—
12.48	6.30
6.20	—
12.49	6.33
6.23	—
1.00	6.45
6.40	—

順線

10.05	12.40
6.10	7.20
10.18	12.53
6.23	7.30
10.19	12.54
6.24	7.31
10.34	1.10
6.39	7.44
10.47	1.22
6.51	—
11.06	1.41
7.11	—
11.20	1.55
7.25	8.20
7.40	10.10
4.30	6.55
—	10.26
4.46	7.12
—	10.46
5.05	7.31
—	10.59
5.17	7.54
8.31	11.12
5.32	8.00
8.32	11.13
5.33	8.03
8.40	11.25
5.45	8.15

口線

5.00	9.00
2.40	5.50
5.35	9.35
3.15	6.25
7.00	11.00
3.45	7.10
7.35	11.35
4.20	7.45

順線

9.40	12.40
9.30	9.50
11.20	2.35
8.10	11.50
9.35	12.10
6.50	9.05
11.00	2.05
8.25	11.00

線本線

9.10	10.50	8.00
7.00	10.25	7.45
7.20	10.50	8.05
6.30	10.10	7.20
8.05	5.35	9.30
9.35	6.55	9.40
10.00	7.15	10.00
9.30	6.50	8.10

發行人 西片 編輯人 印刷人 金

寰球無二 常備神藥

眞好看眞快活倆小姐兒

眞好看要肉体美
眞快活要身体健
這兩事誰都可辦到
只有一法常用仁丹

格言 聖人不治已病治未病 （調神大論）

仁丹主治

中暑傷寒 酒醉暈船 水土不服 精神鬱結 腹痛吐瀉 食積不消 猝倒昏迷 虛弱貧血 頭痛目眩 時行病疾

仁丹價目

小包五分 中包一角 此包添呈藥盒 大包五角 特利包五角

爲母親者聲感嬰孩自已藥片之功也

治愈彼之小女出牙痛苦及口膜內炎

新加坡塔那士的力七號鄭受娘夫人來函云小女因出牙痛苦吵鬧不休且口內膜發炎沉重之時甚至發厥不省人事一日余之內弟陳友卿君來舍述及彼之公子亦曾患出牙痛苦服用嬰孩自已藥片果然見效且口內收功日見强健余深信此藥片誠係小兒之靈藥也嬰孩自已藥片韋廉士醫生爲小兒及嬰孩特製之靈藥專治小兒胃弱不化便閉肚痛腹瀉嘔吐出牙各症寒熱感冒蛔蟲等患凡經售西藥者均有出售或直寄郵票大洋六角至上海江西路六十號韋廉士醫生藥局原班郵奉一瓶每六瓶大洋三元郵費在內

戰士如何恢復其體力

湖北武昌撫院街劉鼎臣君現充和春武漢輪船公司總理前係受職軍官近據來函云鄙人素患失眠症前服貴醫士紅色補丸業已全愈也茲因操勞過度舊病復發續服是丸十餘瓶其身體較前加倍健康特來函鳴謝韋廉士大醫生紅色補丸爲補虛之聖藥男女均有治愈功力相同也曾經治愈血薄氣衰諸虛百損少年斲傷胃不消化瘋濕骨痛山嵐瘴瘧以及身體虛弱等症于婦科各症尤爲神效凡經售西藥者均有出售或直向上海江西路六十號韋廉士醫生藥局函購每一瓶大洋一元五角每六瓶大洋八元郵費在內

衛生小書奉送 一體壯力强如何可得 二忠告婦女嬰兒康强指南 如欲索取即須寄一明信片至上海江西路六十號韋廉士醫生藥局原班郵奉各一本可也

戰士之所最貴者爲其自身之康强也韋廉士大醫生紅色補丸之能治病與恢復體力乃爲各級軍人之所公認並視爲世界最堪珍重之補劑也請觀以下證據山東曹縣青固陸軍第三混成旅步兵第一團第二營魏鳳先生來函云鄙人身體素頗强健自入伍後因操勞過度腦部受傷以致精神委頓身體衰殘年屆無力任職責復勞心勞力氣血兩傷疾病叢生食不甘味臥不安席延醫診治百藥罔效嗣承友人勸服韋廉士大醫生紅色補丸至數瓶漸覺痊可至十餘瓶百病頓除而身體康健矣細閱仿單後知是丸與淸導丸並用尤有保養身體之功是嗣續服之無稍間斷屈指計之已十餘年矣倍覺身體康健精神爽快年逾四十較之壯時實無稍或異是知此丸不特在補血之妙品禦病之良方而實乃滋補復原之聖藥也其功卓著名播全球有由然也

老獅子牌牙粉

衛生十訓

爲諸君之健康計 應守左列之十訓

一 日常生活應嚴守規矩
二 着實安眠
三 深呼吸·冷水浴
四 外出歸來勵行含嗽
五 寢前尤須勵行刷牙
六 實行禁酒禁煙
七 細爲咀嚼食物
八 舉行適宜之運動
九 家屋內外特別清潔
十 衣服 寢具宜用日光曝晒

獅印洗濯胰子洗濯用可稱一等